

機關編號
19-389

臺中市大里地政事務所

中華民國 110 年度

(自110年1月1日起至110年12月31日止)

單位預算

臺中市大里地政事務所

目 次

中華民國 110 年度

甲、預算總說明	19389 - 1頁
乙、主要表	
1. 歲入來源別預算表	19389 - 5頁
2. 歲出機關別預算表	19389 - 7頁
丙、附屬表	
1. 歲入項目說明提要與預算明細表	19389 - 9頁
2. 歲出計畫說明提要與各項費用明細表	19389 - 17頁
3. 各項費用彙計表	19389 - 33頁
4. 歲出一級用途別科目分析表	19389 - 35頁
5. 資本支出分析表	19389 - 36頁
6. 人事費彙計表	19389 - 37頁
7. 人事費分析表	19389 - 38頁
8. 約聘僱人員費用分析表	19389 - 43頁
9. 公務車輛明細表	19389 - 44頁
10. 歲出按職能及經濟性綜合分類表	19389 - 46頁
11. 轉帳收支對照表	19389 - 48頁

臺中市大里地政事務所

預算總說明

中華民國 110 年度

一、現行法定職掌

(一) 機關主要職掌：本所承市長之命，受地政局指揮監督，掌理本市大里、霧峰、烏日等三區之土地登記、測量、地價、地用、地政資訊及推行土地政策等業務。

(二) 內部分層業務：

1. 主任：綜理全所業務。

2. 秘書：承主任之命，襄理主任綜理所務。

3. 第一課：掌理土地建物之登記審核及登記、校對、未辦繼承登記土地建物列冊管理、法院及稅捐機關囑託登記、地籍清理等業務。

4. 第二課：掌理土地及建物複丈、測量、畸零地會勘、地目變更勘查、法院囑託測量、土地建物測量申請書檔案管理、地籍圖庫管理等業務。

5. 第三課：掌理平均地權業務、規定地價、編製公告土地現值、土地分割合併改算地價、空地調查、核發地價證明、實價登錄及其他法令規定有關地價等業務。

6. 第四課：非都市土地分區調整、使用編定業務、畸零地會勘、公地勘查、總務、公文文書處理、印信、典守與財產管理及出納等業務。

7. 資訊課：掌理研考、地籍資料統計、地籍資料電子處理、單一窗口謄本核發、資訊資料庫管理維護等業務。

8. 會計室：掌理預算、決算、會計處理並辦理統計等業務。

9. 人事管理員：掌理任免、遷調、考績、獎懲、退休撫卹及員工福利等業務。

臺中市大里地政事務所

預算總說明

中華民國 110 年度

組織系統圖

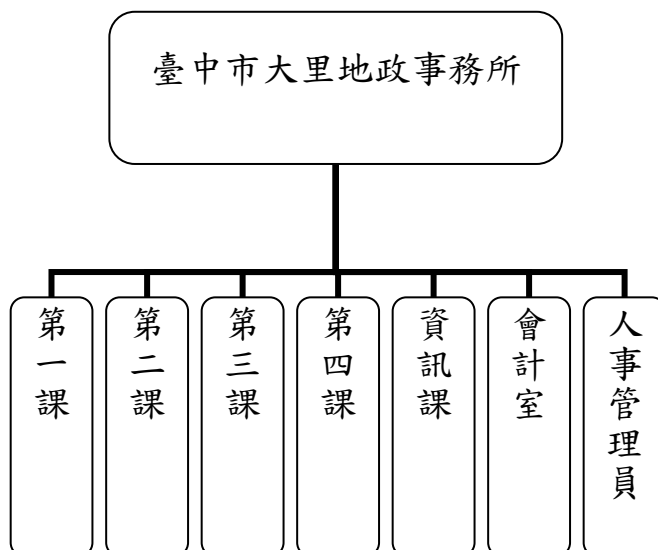

員額編制表

類別	法定編制員額	本年度預算員額	上年度預算員額	與上年度預算員額比較增減
合計	77	77	77	-
職員	49	49	49	-
技工	26	26	26	-
工友	2	2	2	-

臺中市大里地政事務所

預算總說明

中華民國 110 年度

二、前年度及上年度已過期間計畫實施及預算執行情形：

(一) 前年度計畫實施成果及決算辦理概況：

1、歲入部分：預算數 80,616 千元，決算數 100,660 千元，執行率 124.86%。

2、歲出部分：預算數 93,027 千元，決算數 90,934 千元，執行率 97.75%。

(二) 上年度已過期間計畫實施及預算執行概況：

1、歲入部分：預算數 93,836 千元，截至 6 月底實收數 53,463 千元，執行率 56.97%。

2、歲出部分：預算數 89,304 千元，截至 6 月底實付數 50,396 千元，執行率 56.43%。

三、本年度施政計畫重點及預算提要：

(一) 本年度計畫重點及預期績效：

1、歲入部分：依據土地法及地籍測量實施規則等規定收取規費，以充裕市庫收入。

2、歲出部分：依規定辦理各項土地行政業務，力求流程簡化並提供迅速、精確的服務，以提升行政工作效率。

(二) 本年度預算提要及成本估計：

1、歲入部分：歲入預算數 101,255 千元，其中罰款及賠償收入 1,000 千元、規費收入 100,100 千元、財產收入 31 千元及其他收入 124 千元。

2、歲出部分：歲出預算數 90,073 千元，依經費門分：

(1)經常門預算數 88,363 千元(佔 98.10%)，包括：人事費 68,953 千元、業務費 19,314 千元、獎補助費 96 千元，其中行政管理 82,940 千元、地價管理 481 千元、地用管理 192 千元、測量管理 3,540 千元及登記管理 1,210 千元。

臺中市大里地政事務所

預算總說明

中華民國 110 年度

(2)資本門預算數 1,710 千元(佔 1.90%)，包括：行政管理 100 千元及一般建築及設備 1,610 千元。

四、其他必要之分析事項：

(一) 主要增加原因：

- 1、規費收入-行政規費收入增列 7,700 千元。
- 2、財產收入-廢舊物資售價增列 20 千元。
- 3、正式人員人事費增列 452 千元。
- 4、重新規定地價作業增列 229 千元。
- 5、辦理地價基準地選定及查估作業增列 32 千元。
- 6、圖解數化地籍圖整合建置及都市計畫地形圖套疊委外計畫增列 313 千元。
- 7、三維地籍建物整合建置計畫增列 390 千元。
- 8、測量外業用公務車輛汰舊換新計畫增列 1,550 千元。
- 9、運用 UAV 影像技術輔導地籍測量複丈作業計畫增列 60 千元。

(二) 主要減少原因：

- 1、罰款及賠償收入-罰金罰鍰及怠金減列 300 千元。
- 2、財產收入-財產孳息減列 1 千元。
- 3、權利書狀採購計畫減列 321 千元。
- 4、地籍清理行政處理費用減列 28 千元。
- 5、地籍圖重測計畫減列 816 千元。
- 6、圖根點補建、新建計畫減列 700 千元。
- 7、高壓斷路器(VCB)換裝維修計畫減列 202 千元。
- 8、電梯維修更新計畫減列 190 千元。

臺中市大里地政事務所

歲入來源別預算表

中華民國 110 年度

單位：新臺幣千元

科目				本年度 預算數	上年度 預算數	前年度 決算數	本年度與 上年度比較	說明	
款	項	目	節						名稱及編號
				合計	101,255	93,836	100,660	7,419	
				經常門合計	101,255	93,836	100,660	7,419	
02				04000000000	1,000	1,300	984	-300	
	104			罰款及賠償收入					
				04193890000	1,000	1,300	984	-300	
				臺中市大里地政事務所					
			01	04193890100	1,000	1,300	984	-300	
				罰金罰鍰及怠金					
			01	04193890101	1,000	1,300	984	-300	登記罰鍰。1,000千元
				罰金罰鍰					
03				05000000000	100,100	92,400	99,442	7,700	
	100			規費收入					
				05193890000	100,100	92,400	99,442	7,700	
				臺中市大里地政事務所					
			01	05193890100	96,300	88,600	95,933	7,700	
				行政規費收入					
			01	05193890101	13,000	13,000	13,032	-	土地複丈費、建築改良物測量費及法院鑑定費。13,000千元
				審查費					
			02	05193890102	3,300	3,600	3,375	-300	書狀費。3,300千元
				證照費					
			03	05193890103	80,000	72,000	79,526	8,000	登記費。80,000千元
				登記費					
			02	05193890300	3,800	3,800	3,509	-	
				使用規費收入					
			01	05193890303	3,800	3,800	3,509	-	地籍圖冊閱覽抄錄費及各項謄本。3,800千元
				資料使用費					
04				07000000000	31	12	79	19	
	112			財產收入					
				07193890000	31	12	79	19	
				臺中市大里地政事務所					
			01	07193890100	1	2	1	-1	
				財產孳息					
			01	07193890101	1	2	1	-1	利息收入。1千元
				利息收入					
			02	07193890500	30	10	78	20	
				廢舊物資售價					
			01	07193890501	30	10	78	20	報廢財物變賣收入。30千元
				廢舊物資售價					
08				12000000000	124	124	155	-	
	097			其他收入					
				12193890000	124	124	155	-	
				臺中市大里地政事務所					

臺中市大里地政事務所

歲入來源別預算表

中華民國 110 年度

單位：新臺幣千元

科 目				本年度 預算數	上年度 預算數	前年度 決算數	本年度與 上年度比較	說明
款	項	目	節					
		01		124	124	155	-	
								12193890200 雜項收入
		02		124	124	155	-	12193890210 其他雜項收入
								出售土地界標。(收支併列)(第二課)120千元 其他雜項收入。(第四課)4千元

臺中市大里地政事務所 歲出機關別預算表

中華民國 110 年度

單位：新臺幣千元

經資門併計

科 目				本年度 預算數	上年度 預算數	前年度 決算數	本年度與 上年度比較	說 明
款	項	目 節	名稱及編號					
19			00190000000 臺中市政府地政局主 管	90,073	89,304	90,934	769	
	010		00193890000 臺中市大里地政事 務所	90,073	89,304	90,934	769	
		01	37193890100 一般行政	83,040	82,818	81,115	222	
		01	37193890101 行政管理	83,040	82,818	81,115	222	一、本科目包括行政管理 二、本年度預算數包括： 人事費67,437千元 業務費15,407千元 設備及投資100千元 獎補助費96千元 三、本年度預算數與上年度比較： 增加 222千元 增列 人事費452千元 減列 業務費236千元 增列 獎補助費6千元
		02	37193891300 地政業務	5,423	6,296	6,944	-873	
		01	37193891302 地價管理	481	240	443	241	一、本科目包括地價管理 二、本年度預算數包括： 人事費137千元 業務費344千元 三、本年度預算數與上年度比較： 增加 241千元 增列 人事費125千元 增列 業務費116千元
		02	37193891304 地用管理	192	172	171	20	一、本科目包括地用管理 二、本年度預算數包括： 人事費6千元 業務費186千元 三、本年度預算數與上年度比較： 增加 20千元 增列 業務費20千元
		03	37193891307 測量管理	3,540	4,353	4,770	-813	一、本科目包括測量管理 二、本年度預算數包括： 人事費1,313千元 業務費2,227千元

臺中市大里地政事務所 歲出機關別預算表

中華民國 110 年度

單位：新臺幣千元

經資門併計

科 目				本年度 預算數	上年度 預算數	前年度 決算數	本年度與 上年度比較	說 明	
款	項	目	節						名稱及編號
			04	37193891309 登記管理	1,210	1,531	1,560	-321	三、本年度預算數與上年度比較： 減少 813千元 減列 人事費64千元 減列 業務費749千元 一、本科目包括登記管理 二、本年度預算數包括： 人事費60千元 業務費1,150千元 三、本年度預算數與上年度比較： 減少 321千元 減列 業務費321千元
		03		37193899000 一般建築及設備	1,610	190	2,875	1,420	
			01	37193899001 一般建築及設備	1,610	190	2,875	1,420	一、本科目包括一般建築及設備 二、本年度預算數包括： 設備及投資1,610千元 三、本年度預算數與上年度比較： 增加 1,420千元 增列 設備及投資1,420千元

臺中市大里地政事務所

歲入項目說明提要與預算明細表

經常門

中華民國 110 年度

單位：新臺幣元

罰金罰鍰及怠金—罰金罰鍰

罰金罰鍰及怠金—罰金罰鍰

來源別子目及細目編號	04193890101 罰金罰鍰及怠金-罰金罰鍰	承辦單位	第一課	預算金額	1,000千元
歲入項目說明	一.項目內容：登記罰鍰。 二.法令依據：土地法第73條及土地登記規則。				
科目名稱及編號	單位	數量	單價	預算數	說明及收入依據
合計 04193890101 罰金罰鍰	年	1	1,000,000	1,000,000	登記罰鍰。

臺中市大里地政事務所

歲入項目說明提要與預算明細表

經常門

中華民國 110 年度

單位：新臺幣元

行政規費收入—
審查費

來源別子目及細目編號	05193890101 行政規費收入-審查費	承辦單位	第二課	預算金額	13,000千元
歲入項目說明	一.項目內容：土地複丈費、建築改良物測量費及法院鑑定費。 二.法令依據：地籍測量實施規則、土地複丈費及建築改良物測量費之收費標準。				
科目名稱及編號	單位	數量	單價	預算數	說明及收入依據
合計 05193890101 審查費	年	1	13,000,000	13,000,000	土地複丈費、建築改良物測量費及法院鑑定費。

行政規費收入—
審查費

臺中市大里地政事務所

歲入項目說明提要與預算明細表

經常門

中華民國 110 年度

單位：新臺幣元

行政規費收入—證照費

來源別子目及細目編號	05193890102 行政規費收入-證照費	承辦單位	第一課	預算金額	3,300千元
歲入項目說明	一.項目內容：土地建物所有權狀及他項權利證明書書狀費。 二.法令依據：土地法、土地登記規則。				
科目名稱及編號	單位	數量	單價	預算數	說明及收入依據
合計				3,300,000	
05193890102 證照費	年	1	3,300,000	3,300,000	書狀費。

行政規費收入—證照費

臺中市大里地政事務所

歲入項目說明提要與預算明細表

經常門

中華民國 110 年度

單位：新臺幣元

行政規費收入—登記費	來源別子目及細目編號	05193890103 行政規費收入-登記費	承辦單位	第一課	預算金額	80,000千元	行政規費收入—登記費
	歲入項目說明	一.項目內容：土地登記費。 二.法令依據：土地法、土地登記規則。					
	科目名稱及編號	單位	數量	單價	預算數	說明及收入依據	
	合計				80,000,000		
	05193890103 登記費	年	1	80,000,000	80,000,000	登記費。	

臺中市大里地政事務所

歲入項目說明提要與預算明細表

經常門

中華民國 110 年度

單位：新臺幣元

使用規費收入—資料使用費	來源別子目及細目編號	05193890303 使用規費收入-資料使用費	承辦單位	資訊課	預算金額	3,800千元	使用規費收入—資料使用費
	歲入項目說明	一.項目內容：地籍圖冊閱覽抄錄費及各項謄本。 二.法令依據：土地法、土地登記規則。					
	科目名稱及編號	單位	數量	單價	預算數	說明及收入依據	
	合計				3,800,000		
	05193890303 資料使用費	年	1	3,800,000	3,800,000	地籍圖冊閱覽抄錄費及各項謄本。	

臺中市大里地政事務所

歲入項目說明提要與預算明細表

經常門

中華民國 110 年度

單位：新臺幣元

財產孳息
|
利息收入

來源別子目及 細目編號	07193890101 財產孳息-利息收入	承辦單位	第四課	預算金額	1千元
歲入 項目 說明	一.項目內容：專戶存款利息收入。 二.法令依據：1.財政收支劃分法第27條。 2.臺中市政府所屬各機關學校專戶及保管品管理要點第9點。				
科目名稱及編號	單位	數量	單價	預算數	說明及收入依據
合計				1,000	
07193890101 利息收入	年	1	1,000	1,000	利息收入。

財產孳息
|
利息收入

臺中市大里地政事務所

歲入項目說明提要與預算明細表

經常門

中華民國 110 年度

單位：新臺幣元

廢舊物資售價
—
廢舊物資售價

來源別子目及細目編號	07193890501 廢舊物資售價-廢舊物資售價	承辦單位	第四課	預算金額	30千元
歲入項目說明	一.項目內容：報廢財物變賣收入。 二.法令依據：臺中市市有財產產籍管理作業要點及其他相關規定。				
科目名稱及編號	單位	數量	單價	預算數	說明及收入依據
合計 07193890501 廢舊物資售價	年	1	30,000	30,000	報廢財物變賣收入。

廢舊物資售價
—
廢舊物資售價

臺中市大里地政事務所

歲入項目說明提要與預算明細表

經常門

中華民國 110 年度

單位：新臺幣元

雜項收入
|
其他雜項收入

來源別子目及細目編號	12193890210 雜項收入-其他雜項收入	承辦單位	各課室	預算金額	124千元
歲入項目說明	一.項目內容：出售土地界標及其他雜項收入。 二.法令依據：臺中市土地界標收費標準及其他相關規定。				
科目名稱及編號	單位	數量	單價	預算數	說明及收入依據
合計				124,000	
12193890210 其他雜項收入	年	1	120,000	120,000	出售土地界標。(收支併列)(第二課)
	年	1	4,000	4,000	其他雜項收入。(第四課)

雜項收入
|
其他雜項收入

臺中市大里地政事務所

歲出計畫說明提要與各項費用明細表

中華民國 110 年度

單位：新臺幣元

一般行政 行政管理	業務計畫及工作計畫 名稱與編號		37193890101 一般行政-行政管理	承辦單位	各課室	預算金額	83,040千元	一般行政 行政管理
	歲出計畫 說明	一.計畫內容：1.員工薪津、獎金、保險費、退休離職儲金、休假補助費及不休假加班費等。 2.公費、車輛及辦公器具養護費、退休人員三節慰問金等。 3.充實各項基本零星設備。 二.預期成果：1.配合年度施政計畫並提高行政效能達成為民服務之目標。 2.完成電腦機房、網路、軟硬體規劃與管理、資訊安全管理及地政資訊業務等事項。						
分支計畫及用途別科目		單位	數量	單價	預算數	說明		
合計					83,040,000	市款82,960,000元，收支併列80,000元		
01人員維持費					67,400,000	市款67,400,000元		
1000 人事費					67,400,000	市款67,400,000元		
1015 法定編制人員待遇					33,911,717			
		年	1	33,911,717	33,911,717	職員待遇。		
1025 技工及工友待遇					11,490,480			
		年	1	11,490,480	11,490,480	技工、工友待遇。		
1030 獎金					11,248,521			
		年	1	5,602,298	5,602,298	員工考績獎金。		
		年	1	5,646,223	5,646,223	員工年終工作獎金。		
1035 其他給與					1,032,000			
		年	1	1,032,000	1,032,000	員工休假補助費。		
1040 加班值班費					1,756,878			
		年	1	1,756,878	1,756,878	員工不休假加班費。		
1050 退休離職儲金					3,440,832			
		年	1	3,198,240	3,198,240	職員退休離職儲金。		
		年	1	242,592	242,592	技工及工友退休離職儲金。		
1055 保險					4,519,572			
		年	1	2,442,852	2,442,852	健保費。		

臺中市大里地政事務所

歲出計畫說明提要與各項費用明細表

中華民國 110 年度

單位：新臺幣元

一般行政 行政管理	分支計畫及用途別科目	單位	數量	單價	預算數	說明	一般行政 行政管理
		年	1	1,118,688	1,118,688	公保費。	
		年	1	958,032	958,032	勞保費。	
	02一般業務				14,750,000	市款14,670,000元，收支併列80,000元	
	1000 人事費				22,000	市款22,000元	
	1040 加班值班費				22,000		
		年	1	22,000	22,000	業務加班費。	
	2000 業務費				14,532,000	市款14,452,000元，收支併列80,000元	
	2003 教育訓練費				15,000		
		年	1	15,000	15,000	員工訓練進修貼補學分費。	
	2006 水電費				1,075,000		
		年	1	25,000	25,000	水費。(專款專用)	
		年	1	1,050,000	1,050,000	電費。(專款專用)	
	2009 通訊費				379,868		
		年	1	103,000	103,000	郵資費。	
		年	1	196,868	196,868	電話費、數據通訊或網路通訊費。	
		年	1	80,000	80,000	地籍清理行政處理費-郵資及電話費。(收支併列)	
	2021 其他業務租金				10,000		
		年	1	10,000	10,000	自動體外心臟電擊去顫器(AED)租賃費用。	
	2024 稅捐及規費				191,970		
		年	1	103,650	103,650	公務車輛牌照稅。(詳公務車輛明細表)	
		年	1	82,920	82,920	公務車輛燃料使用費。(詳公務車輛明細表)	
		年	1	5,400	5,400	公務車輛檢驗費。(詳公務車輛明細表)	

臺中市大里地政事務所

歲出計畫說明提要與各項費用明細表

中華民國 110 年度

單位：新臺幣元

一般行政—行政管理	分支計畫及用途別科目	單位	數量	單價	預算數	說明	一般行政—行政管理
	2027 保險費				49,602		
		年	1	49,602	49,602	公務車輛保險費。(詳公務車輛明細表)	
	2033 臨時人員酬金				10,348,000		
		人/年	26	398,000	10,348,000	行政助理(一般事務性工作者)薪津、年終獎金、勞、健保費及提繳退休金等。	
	2036 按日按件計資酬金				14,000		
		人/節	7	2,000	14,000	辦理講習、訓練、座談會等聘請講師鐘點費。	
	2045 國內組織會費				10,000		
		年	1	10,000	10,000	參加土地改革協會會費。	
	2051 物品				749,240		
		年	1	80,000	80,000	辦公用消耗品及非消耗品。	
		年	1	669,240	669,240	公務車輛油料費。(詳公務車輛明細表)(專款專用)	
	2054 一般事務費				754,000		
		年	1	450,000	450,000	辦公大樓清潔維護費。	
		年	1	40,000	40,000	保全費。	
		人/年	77	2,000	154,000	辦理員工自強活動、藝文活動、員工慶生、歲末聯歡、參加運動會等所需經費。(編制內人員49人，測助/工友28人)	
		年	1	30,000	30,000	員工健康檢查費。	
		年	1	80,000	80,000	印刷、環境佈置及其他雜支。	
	2063 房屋建築養護費				142,368		
		年	1	142,368	142,368	辦公廳舍保養、維修費。	
	2066 車輛及辦公器具養護費				506,952		
		年	1	455,600	455,600	機車、工程車、公務車養護費。(詳公務車輛明細表)	

臺中市大里地政事務所

歲出計畫說明提要與各項費用明細表

中華民國 110 年度

單位：新臺幣元

一般行政 行政管理	分支計畫及用途別科目	單位	數量	單價	預算數	說明	一般行政 行政管理
	2069 設施及機械設備養護費	人/年	49	1,048	51,352	辦公器具養護費。	
					194,000		
		年	1	194,000	194,000	消防簽證、機電設備、電梯、空調設備及公務用儀器設備等維修養護費。	
	2072 國內旅費				20,000		
		年	1	20,000	20,000	因公出差旅費。	
	2093 特別費				72,000		
		人x月	1x12	6,000	72,000	機關首長因公務需要應酬捐贈及聯繫接待等活動費。	
	3000 設備及投資				100,000	市款100,000元	
	3035 雜項設備費				100,000		
		年	1	100,000	100,000	基本零星設備。	
	4000 獎補助費				96,000	市款96,000元	
	4085 獎勵及慰問				96,000		
		人/年	16	6,000	96,000	退休員工三節慰問金。	
	07資訊管理				890,000	市款890,000元	
	1000 人事費				15,000	市款15,000元	
	1040 加班值班費				15,000		
		年	1	15,000	15,000	業務加班費。	
	2000 業務費				875,000	市款875,000元	
	2009 通訊費				50,000		
		年	1	50,000	50,000	網路通訊費、全國地政即時訊息發送平台簡訊費及郵資。	
	2018 資訊服務費				528,000		
		年	1	500,000	500,000	電腦機房、電腦主機軟硬體及週邊設備等維護養護費。	
		年	1	28,000	28,000	悠遊卡端末設備清分服務費。	

臺中市大里地政事務所

歲出計畫說明提要與各項費用明細表

中華民國 110 年度

單位：新臺幣元

一般行政—行政管理	分支計畫及用途別科目	單位	數量	單價	預算數	說明	一般行政—行政管理
	2021 其他業務租金				30,000		
		年	1	2,000	2,000	存放地政整合系統備份資料租金。	
		年	1	28,000	28,000	租用影印機等事務機器費。	
	2036 按日按件計資酬金				8,000		
		人/節	4	2,000	8,000	辦理講座、訓練、座談會等聘請講師鐘點費。	
	2051 物品				70,000		
		年	1	70,000	70,000	地政資訊化所需耗材。	
	2054 一般事務費				55,000		
		年	1	43,000	43,000	表冊印刷及其他雜支等。	
		年	1	12,000	12,000	辦理志工相關業務所需經費。	
	2069 設施及機械設備養護費				124,000		
		年	1	124,000	124,000	各項設備保養及維修。	
	2072 國內旅費				10,000		
		年	1	10,000	10,000	因公出差旅費。	

臺中市大里地政事務所

歲出計畫說明提要與各項費用明細表

中華民國 110 年度

單位：新臺幣元

地政業務 地價管理	業務計畫及工作計畫 名稱與編號	37193891302 地政業務-地價管理	承辦單位	第三課	預算金額	481千元	地政業務 地價管理
	歲出計畫說明	一.計畫內容：辦理土地分割合併地價改算事宜、公告土地現值及重新規定地價查估作業、土地徵收補償市價查估暨實價登錄申報作業、地價基準地選定及查估等業務。 二.預期成果：1.積極完成地價改算案件，提升為民服務效率。 2.如期完成公告土地現值及重新規定地價作業，落實土地政策。 3.辦理實價登錄申報作業彙整、分析及查核事宜，促進房地產交易資訊透明化。 4.協助土地徵收補償市價查估作業相關資料，以保障民眾財產權益。 5.積極配合地價基準地查估作業，提升地價作業精度。					
用途別科目		單位	數量	單價	預算數	說明	
合計					481,000	市款78,000元，收支併列403,000元	
1000 人事費					137,000	市款12,000元，收支併列125,000元	
1040 加班值班費					137,000		
		年	1	12,000	12,000	業務加班費。	
		年	1	125,000	125,000	辦理重新規定地價作業加班費。 (實施平均地權基金)	
2000 業務費					344,000	市款66,000元，收支併列278,000元	
2009 通訊費					2,000		
		年	1	2,000	2,000	郵資及電話費。	
2018 資訊服務費					38,000		
		年	1	30,000	30,000	區段地價估價系統(web)維護費。	
		年	1	8,000	8,000	現值及地價試調計算全功能系統 資訊服務費。	
2036 按日按件計資酬金					6,000		
		人/節	3	2,000	6,000	辦理講習、訓練、座談會等聘請 講師鐘點費。	
2051 物品					94,000		
		年	1	5,000	5,000	辦公用消耗品及非消耗品。	
		年	1	15,000	15,000	辦理土地徵收補償市價查估暨實 價登錄作業文具用品及耗材等。 (實施平均地權基金)	

臺中市大里地政事務所

歲出計畫說明提要與各項費用明細表

中華民國 110 年度

單位：新臺幣元

用途別科目	單位	數量	單價	預算數	說明
2054 一般事務費	年	1	60,000	60,000	辦理重新規定地價作業文具用品及耗材等。(實施平均地權基金)
	年	1	14,000	14,000	辦理地價基準地選定及查估作業文具用品及耗材等。(實施平均地權基金)
	年	1	5,000	5,000	晒圖、表冊印刷及各項雜支等。
	年	1	35,000	35,000	辦理土地徵收補償市價查估暨實價登錄作業印刷費、業務宣導、開會及講習所需各項雜支等。(實施平均地權基金)
2069 設施及機械設備養護費	年	1	32,000	32,000	辦理重新規定地價作業各類表單印刷及宣導雜支等。(實施平均地權基金)
	年	1	5,000	5,000	各項設備保養及維修。
	年	1	50,000	50,000	辦理地價基準地選定及查估作業所需各項設備保養及維修。(實施平均地權基金)
2072 國內旅費	年	1		77,000	
	年	1	5,000	5,000	因公出差旅費。
	年	1	12,000	12,000	辦理重新規定地價作業出差旅費。(實施平均地權基金)
	年	1	60,000	60,000	辦理土地徵收補償市價查估暨實價登錄作業出差旅費。(實施平均地權基金)

臺中市大里地政事務所

歲出計畫說明提要與各項費用明細表

中華民國 110 年度

單位：新臺幣元

地政業務 地用管理	業務計畫及工作計畫 名稱與編號		37193891304 地政業務-地用管理	承辦單位	第四課	預算金額	192千元	地政業務 地用管理
	歲出計畫說明	一.計畫內容：辦理非都市土地分區調整，使用編定業務、文書、檔案、印信、事務採購、出納、財管等業務。 二.預期成果：1.完成土地編定說明會及相關公文寄送。 2.成土地編定相關清冊、圖籍、公文等檔案管理及系統維護。 3.完成土地第一次編定、變更編定及使用分區變更等公開展覽相關圖冊編製及印刷。 4.持續辦理土地編定教育訓練。						
用途別科目		單位	數量	單價	預算數	說明		
合計					192,000	市款192,000元		
1000 人事費					6,000	市款6,000元		
1040 加班值班費		年	1	6,000	6,000	業務加班費。		
2000 業務費					186,000	市款186,000元		
2009 通訊費		年	1	5,000	5,000	郵資。		
2018 資訊服務費		年	1	6,000	6,000	檔案管理、土地編定等系統維護費。		
2021 其他業務租金		年	1	65,000	65,000	租用影印機等事務機器費。		
2036 按日按件計資酬金		人節	4	2,000	8,000	辦理講習、訓練、座談會等聘請講師鐘點費。		
2051 物品		年	1	35,000	35,000	辦公用消耗品及非消耗品。		
2054 一般事務費		年	1	29,000	29,000	晒圖及表冊印刷等各項雜支。		
2069 設施及機械設備養護費					18,000			

臺中市大里地政事務所

歲出計畫說明提要與各項費用明細表

中華民國 110 年度

單位：新臺幣元

地政業務 地用管理	用途別科目	單位	數量	單價	預算數	說明	地政業務 地用管理
	2072 國內旅費	年	1	18,000	18,000	各項設備保養及維修。	
					20,000		
		年	1	20,000	20,000	因公出差旅費。	

臺中市大里地政事務所

歲出計畫說明提要與各項費用明細表

中華民國 110 年度

單位：新臺幣元

地政業務 — 測量管理	業務計畫及工作計畫 名稱與編號		37193891307 地政業務-測量管理		承辦單位	第二課	預算金額	3,540千元	地政業務 — 測量管理
	歲出計畫 說明	一.計畫內容：辦理土地複丈(鑑界、分割、合併等)、建物測量、申請書檔案及地籍圖庫管理等業務。 二.預期成果：1.各案件均能依期限辦竣，加強圖籍管理，減少圖籍錯誤。 2.確保人民產權並減少土地界址糾紛。 3.配合現階段土地政策之推行。							
用途別科目		單位	數量	單價	預算數	說明			
合計					3,540,000	市款1,521,000元，收支併列 2,019,000元			
1000 人事費					1,313,000	市款637,000元，收支併列676,000 元			
1020 約聘僱人員待遇		人/年	1	418,992	418,992	地籍圖重測計畫-僱用約僱人員五 等之薪資。(依據內政部國土測繪 中心109.7.31測重字第1091565154 號函)			
1030 獎金		人/年	1	52,374	52,374	地籍圖重測計畫-僱用約僱人員五 等之年終工作獎金。(依據內政部 國土測繪中心109.7.31測重字第 1091565154號函)			
1035 其他給與		人/年	1	16,000	16,000	地籍圖重測計畫-僱用約僱人員五 等之休假補助費。(依據內政部國 土測繪中心109.7.31測重字第 1091565154號函)			
1040 加班值班費		人x月	26x12	2,000	624,000	依據行政院103.6.26院授人給字第 1030028359號函測量助理按月支 領測量工作費。			
		年	1	13,000	13,000	業務加班費。			
		年	1	20,000	20,000	地籍圖重測計畫-業務加班費。 (依據內政部國土測繪中心 109.7.31測重字第1091565154號函)			

臺中市大里地政事務所

歲出計畫說明提要與各項費用明細表

中華民國 110 年度

單位：新臺幣元

用途別科目	單位	數量	單價	預算數	說明
地政業務—測量管理	年	1	40,000	40,000	三維地籍建物整合建置計畫-業務加班費。(依據內政部109.8.4台內地字第1090263923號函)
	年	1	20,000	20,000	圖解數化地籍圖整合建置及都市計畫地形圖套疊工作-業務加班費。(依據內政部國土測繪中心109.7.21測籍字第1091560227號函)
	人/年	1	23,074	23,074	地籍圖重測計畫-僱用約僱人員五等之不休假加班費。(依據內政部國土測繪中心109.7.31測重字第1091565154號函)
1050 退休離職儲金				27,504	
	人/年	1	27,504	27,504	地籍圖重測計畫-僱用約僱人員五等之退休離職儲金。(依據內政部國土測繪中心109.7.31測重字第1091565154號函)
1055 保險				58,056	
	人/年	1	20,376	20,376	地籍圖重測計畫-僱用約僱人員五等之健保費。(依據內政部國土測繪中心109.7.31測重字第1091565154號函)
	人/年	1	37,680	37,680	地籍圖重測計畫-僱用約僱人員五等之勞保費。(依據內政部國土測繪中心109.7.31測重字第1091565154號函)
2000 業務費				2,227,000	市款884,000元，收支併列1,343,000元
2009 通訊費				30,000	
	年	1	30,000	30,000	地籍圖重測計畫-郵資及電話費。(市庫20千元，中央補助款10千元)(依據內政部國土測繪中心109.7.31測重字第1091565154號函)
2021 其他業務租金				60,000	
	年	1	60,000	60,000	地籍圖重測計畫-租用影印機等事務機器費。(市庫配合款)
2036 按日按件計資酬金				10,000	

臺中市大里地政事務所

歲出計畫說明提要與各項費用明細表

中華民國 110 年度

單位：新臺幣元

用途別科目	單位	數量	單價	預算數	說明
2051 物品	人節	5	2,000	10,000	辦理講習、訓練、座談會等聘請講師鐘點費。
				358,000	
	年	1	17,000	17,000	辦公用消耗品及非消耗品。
	年	1	120,000	120,000	購買土地界標。(收支併列)
	年	1	40,000	40,000	地籍圖重測計畫-業務所需辦公器具耗材及文具用品等。(市庫20千元，中央補助款20千元)(依據內政部國土測繪中心109.7.31測重字第1091565154號函)
	年	1	160,000	160,000	三維地籍建物整合建置計畫-業務所需辦公器具耗材及文具用品等。(市庫30千元，中央補助款130千元)(依據內政部109.8.4台內地字第1090263923號函)
2054 一般事務費	年	1	21,000	21,000	圖解數化地籍圖整合建置及都市計畫地形圖套疊計畫-業務所需辦公器具耗材及文具用品等。(依據內政部國土測繪中心109.7.21測籍字第1091560227號函)
				1,097,000	
	年	1	30,000	30,000	地籍圖重測計畫-印刷費、業務宣導、開會及講習所需各項費用及其他雜支等。(市庫20千元，中央補助款10千元)(依據內政部國土測繪中心109.7.31測重字第1091565154號函)
	年	1	25,000	25,000	測量業務用印刷、業務宣導、開會、講習及其他雜支等。
	年	1	40,000	40,000	三維地籍建物整合建置計畫-業務所需印刷費、開會及講習等各項費用。(市庫8千元，中央補助款32千元)(依據內政部109.8.4台內地字第1090263923號函)
				1,002,000	
	年	1	1,002,000	1,002,000	圖解數化地籍圖整合建置及都市計畫地形圖套疊委外計畫-電腦成果圖檔。(市庫167千元，中央補助款835千元)(依據內政部國土測繪中心109.7.21測籍字第1091560227號函)

臺中市大里地政事務所

歲出計畫說明提要與各項費用明細表

中華民國 110 年度

單位：新臺幣元

用途別科目	單位	數量	單價	預算數	說明
2069 設施及機械設備養護費	年	1	45,000	45,000	測量業務用複丈儀器及電腦、辦公器具之保養維護等。
	年	1	37,000	37,000	地籍圖重測計畫-加密控制點及圖根測量維護、複丈儀器及辦公器具之保養維護等。(市庫22千元，中央補助款15千元)(依據內政部國土測繪中心109.7.31測重字第1091565154號函)
	年	1	150,000	150,000	三維地籍建物整合建置計畫-各項設備養護費。(市庫20千元，中央補助款130千元)(依據內政部109.8.4台內地字第1090263923號函)
2072 國內旅費				440,000	
	年	1	320,000	320,000	因公出差旅費。
	年	1	120,000	120,000	地籍圖重測計畫-因公出差旅費。(市庫100千元，中央補助款20千元)(依據內政部國土測繪中心109.7.31測重字第1091565154號函)

臺中市大里地政事務所

歲出計畫說明提要與各項費用明細表

中華民國 110 年度

單位：新臺幣元

地政業務 登記管理	業務計畫及工作計畫 名稱與編號		37193891309 地政業務-登記管理	承辦單位	第一課	預算金額	1,210千元	地政業務 登記管理
	歲出計畫 說明	<p>一.計畫內容：辦理土地建物之登記審核及登記、校對、未辦繼承登記土地建物列冊管理、人工影印登記簿謄本核發、登記申請書檔案管理、地籍倉庫管理等業務。</p> <p>二.預期成果：1.加強地籍管理，落實資料檢核強化地籍資料之正確性，確保民眾財產權利。 2.一元化櫃檯隨到隨辦，跨所收件及簡易登記案件可跨所登記，達到一處收件全程服務之便利。</p>						
用途別科目		單位	數量	單價	預算數	說明		
合計					1,210,000	市款1,110,000元，收支併列100,000元		
1000 人事費					60,000	市款60,000元		
1040 加班值班費		年	1	60,000	60,000	業務加班費。		
2000 業務費					1,150,000	市款1,050,000元，收支併列100,000元		
2009 通訊費		年	1	118,000	118,000	郵資及電話費。		
2021 其他業務租金		年	1	38,000	38,000	租用影印機等事務機器費。		
2036 按日按件計資酬金		人/節	12	2,000	24,000	辦理講習、訓練、座談會等聘請講師鐘點費。		
2051 物品		年	1	101,200	101,200	辦公用消耗品及非消耗品。		
		年	1	60,000	60,000	地籍清理行政處理費-業務所需文具用品及耗材等。(收支併列)		
		年	1	710,800	710,800	土地建物所有權狀及他項權利書狀印刷費。		
2054 一般事務費					40,000			

臺中市大里地政事務所

歲出計畫說明提要與各項費用明細表

中華民國 110 年度

單位：新臺幣元

地政業務—登記管理	用途別科目	單位	數量	單價	預算數	說明	地政業務—登記管理
		年	1	40,000	40,000	地籍清理行政處理費-業務所需印刷費、業務宣導、開會及講習所需各項雜支等。(收支併列)	
	2069 設施及機械設備養護費				24,000		
		年	1	24,000	24,000	各項設備保養及維修。	
	2072 國內旅費				34,000		
		年	1	34,000	34,000	因公出差旅費。	

臺中市大里地政事務所

歲出計畫說明提要與各項費用明細表

中華民國 110 年度

單位：新臺幣元

一般建築及設備—一般建築及設備	業務計畫及工作計畫 名稱與編號	37193899001 一般建築及設備-一般建築及設備	承辦單位	第二課	預算金額	1,610千元	一般建築及設備—一般建築及設備
	歲出計畫說明	一.計畫內容：充實公務用各項設備。 二.預期成果：提升為民服務品質。					
	用途別科目	單位	數量	單價	預算數	說明	
	合計				1,610,000	收支併列1,610,000元	
	3000 設備及投資				1,610,000	收支併列1,610,000元	
	3020 機械設備費				60,000		
		台	1	60,000	60,000	運用UAV影像技術輔導地籍測量 複丈作業計畫-採購空拍機。(實施平均地權基金)(第二課)	
	3025 運輸設備費				1,550,000		
		輛	1	850,000	850,000	測量外業用四輪傳動客貨車汰舊 換新。(實施平均地權基金)(第二課)	
		輛	1	700,000	700,000	測量外業用小客貨兩用車汰舊換 新。(實施平均地權基金)(第二課)	

臺中市大里地政事務所

各項費用彙計表

中華民國110年度

單位：新臺幣千元

工作計畫名稱及編號	37193890101 行政管理	37193891302 地價管理	37193891304 地用管理	37193891307 測量管理	37193891309 登記管理	37193899001 一般建築及 設備	合 計
第一、二級用途別 科目名稱及編號							
合 計	83,040	481	192	3,540	1,210	1,610	90,073
100000人事費	67,437	137	6	1,313	60		68,953
101500法定編制人員待遇	33,912						33,912
102000約聘僱人員待遇				419			419
102500技工及工友待遇	11,490						11,490
103000獎金	11,249			52			11,301
103500其他給與	1,032			640			1,672
104000加班值班費	1,794	137	6	116	60		2,113
105000退休離職儲金	3,441			28			3,468
105500保險	4,520			58			4,578
200000業務費	15,407	344	186	2,227	1,150		19,314
200300教育訓練費	15						15
200600水電費	1,075						1,075
200900通訊費	430	2	5	30	118		585
201800資訊服務費	528	38	6				572
202100其他業務租金	40		65	60	38		203
202400稅捐及規費	192						192
202700保險費	50						50
203300臨時人員酬金	10,348						10,348
203600按日按件計資酬金	22	6	8	10	24		70
204500國內組織會費	10						10
205100物品	819	94	35	358	872		2,178
205400一般事務費	809	72	29	1,097	40		2,047
206300房屋建築養護費	142						142
206600車輛及辦公器具養護費	507						507
206900設施及機械設備養護費	318	55	18	232	24		647
207200國內旅費	30	77	20	440	34		601
209300特別費	72						72
300000設備及投資	100					1,610	1,710
302000機械設備費						60	60
302500運輸設備費						1,550	1,550
303500雜項設備費	100						100
400000獎補助費	96						96

臺中市大里地政事務所

各項費用彙計表

中華民國110年度

單位：新臺幣千元

工作計畫名稱及編號	37193890101	37193891302	37193891304	37193891307	37193891309	37193899001	合計
第一、二級用途別 科目名稱及編號	行政管理	地價管理	地用管理	測量管理	登記管理	一般建築及 設備	
408500獎勵及慰問	96						96

臺中市大里地政事務所
歲出一級用途別科目分析表

中華民國110年度

單位：新臺幣千元

名稱及編號	合計	經常支出						資本支出					
		人事費	業務費	獎補助費	債務費	預備金	小計	人事費	業務費	設備及投資	獎補助費	預備金	小計
合計	90,073	68,953	19,314	96			88,363			1,710			1,710
37193890000 民政支出	90,073	68,953	19,314	96			88,363			1,710			1,710
37193890100 一般行政	83,040	67,437	15,407	96			82,940			100			100
37193890101 行政管理	83,040	67,437	15,407	96			82,940			100			100
37193891300 地政業務	5,423	1,516	3,907				5,423						
37193891302 地價管理	481	137	344				481						
37193891304 地用管理	192	6	186				192						
37193891307 測量管理	3,540	1,313	2,227				3,540						
37193891309 登記管理	1,210	60	1,150				1,210						
37193899000 一般建築及設備	1,610									1,610			1,610
37193899001 一般建築及設備	1,610									1,610			1,610

臺中市大里地政事務所

資本支出分析表

中華民國110年度

單位：新臺幣千元

名稱及編號	合計	設備及投資								其他資本支出	
		土地	房屋建築及設備	公共建設及設施	機械設備	運輸設備	資訊軟體設備	雜項設備	權利		投資
合計	1,710				60	1,550		100			
37193890100 一般行政	100							100			
37193890101 行政管理	100							100			
37193899000 一般建築及設備	1,610				60	1,550					
37193899001 一般建築及設備	1,610				60	1,550					

臺中市大里地政事務所

人事費彙計表

中華民國110年度

單位：新臺幣元

類別	預算員額	全年度人事費											備註	
		民意代表待遇	政務人員待遇	法定編制人員待遇	約聘僱人員待遇	技工及工友待遇	獎金	其他給與	加班值班費	退休退職給付	退休離職儲金	保險		合計
合計	78			33,911,717	418,992	11,490,480	11,300,895	1,672,000	2,112,952		3,468,336	4,577,628	68,953,000	
正式員額	49			33,911,717			8,854,670	584,000	1,278,107		3,198,240	2,956,932	50,783,666	
職員	49			33,911,717			8,854,670	584,000	1,278,107		3,198,240	2,956,932	50,783,666	
約聘僱人員	1				418,992		52,374	16,000	23,074		27,504	58,056	596,000	
技工	26					10,725,000	2,234,376	416,000	446,876		242,592	1,455,480	15,520,324	
工友	2					765,480	159,475	32,000	31,895			107,160	1,096,010	
其他人事費								624,000	333,000				957,000	

臺中市大里地政事務所

人 事 費 分 析 表

中華民國110年度

0137010100-民政支出-一般行政-行政管理

單位：新臺幣元

類別	預算員額	全年度人事費											備註	
		民意代表待遇	政務人員待遇	法定編制人員待遇	約聘僱人員待遇	技工及工友待遇	獎金	其他給與	加班值班費	退休退職給付	退休離職儲金	保險		合計
合計	77			33,911,717		11,490,480	11,248,521	1,032,000	1,793,878		3,440,832	4,519,572	67,437,000	
正式員額	49			33,911,717			8,854,670	584,000	1,278,107		3,198,240	2,956,932	50,783,666	
職員	49			33,911,717			8,854,670	584,000	1,278,107		3,198,240	2,956,932	50,783,666	
技工	26					10,725,000	2,234,376	416,000	446,876		242,592	1,455,480	15,520,324	
工友	2					765,480	159,475	32,000	31,895			107,160	1,096,010	
其他人事費									37,000				37,000	

臺中市大里地政事務所

人事費分析表

中華民國110年度

0137130200-民政支出-地政業務-地價管理

單位：新臺幣元

類別	預算員額	全年度人事費											備註		
		民意代表待遇	政務人員待遇	法定編制人員待遇	約聘僱人員待遇	技工及工友待遇	獎金	其他給與	加班值班費	退休退職給付	退休離職儲金	保險		合計	
合計									137,000					137,000	
其他人事費									137,000					137,000	

臺中市大里地政事務所

人 事 費 分 析 表

中華民國110年度

0137130400-民政支出-地政業務-地用管理

單位：新臺幣元

類別	預算員額	全年度人事費											備註	
		民意代表待遇	政務人員待遇	法定編制人員待遇	約聘僱人員待遇	技工及工友待遇	獎金	其他給與	加班值班費	退休退職給付	退休離職儲金	保險		合計
合計									6,000				6,000	
其他人事費								6,000					6,000	

臺中市大里地政事務所

人 事 費 分 析 表

中華民國110年度

0137130700-民政支出-地政業務-測量管理

單位：新臺幣元

類別	預算員額	全年度人事費											備註	
		民意代表待遇	政務人員待遇	法定編制人員待遇	約聘僱人員待遇	技工及工友待遇	獎金	其他給與	加班值班費	退休退職給付	退休離職儲金	保險		合計
合計	1				418,992		52,374	640,000	116,074		27,504	58,056	1,313,000	
約聘僱人員	1				418,992		52,374	16,000	23,074		27,504	58,056	596,000	
其他人事費							624,000	93,000					717,000	

臺中市大里地政事務所

人事費分析表

中華民國110年度

0137130900-民政支出-地政業務-登記管理

單位：新臺幣元

類別	預算員額	全年度人事費											備註	
		民意代表待遇	政務人員待遇	法定編制人員待遇	約聘僱人員待遇	技工及工友待遇	獎金	其他給與	加班值班費	退休退職給付	退休離職儲金	保險		合計
合計									60,000				60,000	
其他人事費									60,000				60,000	

臺中市大里地政事務所

約聘僱人員費用分析表

中華民國110年度

單位：新臺幣元

科 目				約聘人員 (人*月)	約僱人員 (人*月)	全年度預算數	說 明
款	項	目	節				
						596,000	合計
19						596,000	包括約聘僱人員待遇418,992元、年終工作獎金52,374元、不休假加班費23,074元、保險費58,056元、離職儲金27,504元及休假補助16,000元。
	010					596,000	00190000000 臺中市政府地政局主管
		02				596,000	00193890000 臺中市大里地政事務所
			03			596,000	37193891300 地政業務
					1x12	596,000	37193891307 測量管理

臺中市大里地政事務所

公務車輛明細表

中華民國110年度

單位：新臺幣元

業務計畫 及工作計 畫名稱	車輛 數	車輛 種類	乘客 人數 (不含 司機)	購置 年月	汽缸總 排氣量 (立方 公分)	牌照稅 (全年)	燃料使 用費 (全年)	油料費(全年)			養 護 費	車輛 保 險 費	車輛 檢 驗 費	備註
								數量 (公升)	單價 (元)	金額				
一般行政 行政管理		現有車輛				81,190	70,560			582,504	438,600	43,772	5,400	
	1	小客車	4	10905	1498	7,120	4,800	1,668	26.0	43,368	8,500	2,483		BHV-2901(臺中 市政府地政局移 撥)
	1	小客車	4	10905	1498	7,120	4,800	1,668	26.0	43,368	8,500	2,483		BHV-2902(臺中 市政府地政局移 撥)
	1	小貨車	1	09608	1997	3,600	7,710	1,668	26.0	43,368	51,000	3,747	900	6407-TZ
	1	小貨車	1	09608	1997	3,600	7,710	1,668	26.0	43,368	51,000	3,747	900	6409-TZ
	1	小貨車	1	09708	1198	1,800	4,320	1,668	26.0	43,368	51,000	3,747	900	0261-WH
	1	小貨車	1	09908	1198	1,800	4,320	1,668	26.0	43,368	51,000	3,747	900	5409-C7
	1	小客貨兩用 車	4	10206	2261	11,230	6,180	1,668	26.0	43,368	51,000	2,915	450	ABW-5087
	1	小客貨兩用 車	4	10206	2261	11,230	6,180	1,668	26.0	43,368	51,000	2,915	450	ABW-5110
	1	小客貨兩用 車	4	10206	2261	11,230	6,180	1,668	26.0	43,368	51,000	2,915	450	ABW-5112
	1	小客貨兩用 車	4	10406	2378	11,230	6,180	1,668	26.0	43,368	34,000	2,915	450	AKR-5509
	1	小客貨兩用 車	4	10802	2359	11,230	6,180	1,668	26.0	43,368	8,500	2,915		BBC-6920
	1	重型機車		08607	147		600	312	26.0	8,112	1,700	711		IMY-943
	1	重型機車		08709	72		450	312	26.0	8,112	1,700	711		NRE-018
	1	重型機車		09605	124		450	312	26.0	8,112	1,700	711		6GV-972
	1	重型機車		09705	124		450	312	26.0	8,112	1,700	711		261-DRU
1	重型機車		09705	124		450	312	26.0	8,112	1,700	711		262-DRU	

臺中市大里地政事務所

公務車輛明細表

中華民國110年度

單位：新臺幣元

業務計畫及工作計畫名稱	車輛數	車輛種類	乘客人數(不含司機)	購置年月	汽缸總排氣量(立方公分)	牌照稅(全年)	燃料使用費(全年)	油料費(全年)			養護費	車輛保險費	車輛檢驗費	備註
								數量(公升)	單價(元)	金額				
一般行政 行政管理	1	重型機車		09804	101		450	312	26.0	8,112	1,700	711	251-EJG	
	1	重型機車		09906	125		450	312	26.0	8,112	1,700	711	720-GXE	
	1	重型機車		09906	125		450	312	26.0	8,112	1,700	711	721-GXE	
	1	重型機車		09906	125		450	312	26.0	8,112	1,700	711	722-GXE	
	1	重型機車		10706	124		450	312	26.0	8,112	1,700	711	MUB-975	
	1	重型機車		10706	124		450	312	26.0	8,112	1,700	711	MUB-976	
	1	重型機車		10706	124		450	312	26.0	8,112	1,700	711	MUB-977	
	1	重型機車		10706	124		450	312	26.0	8,112	1,700	711	MUB-978	
			本年度新增車輛											
							22,460	12,360			86,736	17,000	5,830	
	1	小客貨兩用車		11011	1801-2000	11,230	6,180	1,668	26.0	43,368	8,500	2,915		預計購置年月： 110年11月 汰換車輛：3422-SC
	1	小客貨兩用車		11011	1801-2000	11,230	6,180	1,668	26.0	43,368	8,500	2,915		預計購置年月： 110年11月 汰換車輛：3423-SC
		合計				103,650	82,920			669,240	455,600	49,602	5,400	

歲出按職能及經

中華民國110

職能別分類	經濟性分類	經常支出							資本支出					
		受僱人員報酬	購買商品及勞務支出	債務利息	土地租金支出	經常移轉			經常支出合計	投資及增資				
						對企業	對非營利及民間機構	對政府		對國外	對營業基金	對非營業特種基金	對民間企業	
總計		79,386	8,881					96			88,363			
01 一般公共事務		79,386	8,881					96			88,363			
02 防衛														
03 公共秩序與安全														
04 教育														
05 保健														
06 社會安全與福利														
07 住宅及社區服務														
08 娛樂、文化與宗教														
09 燃料與能源														
10 農、林、漁、牧業														
11 礦業、製造業及營造業														
12 運輸及通信														
13 其他經濟服務														
14 環境保護														
15 其他支出														

地政事務所

濟性綜合分類表

年度

單位：新臺幣千元

資本支出													總計
資本移轉				土地購入	無形資產購入	固定資本形成						資本支出合計	
對企業	對非營利及民間機構	對政府	對國外			住宅	非住宅房屋	營建工程	運輸工具	資訊軟體	其他設備及機器		
								1,550			160	1,710	90,073
								1,550			160	1,710	90,073

臺中市大里地政事務所

轉帳收支對照表

中華民國110年度

單位：新臺幣千元

歲				出	歲				入		
科				預 算 數	科				預 算 數		
款	項	目	節		名 稱 及 編 號	款	項	目		節	名 稱 及 編 號
				總計	4,212					總計	4,212
19				00190000000 臺中市政府地政局主管	4,092	06				09000000000 補助及協助收入	1,899
	010			00193890000 臺中市大里地政事務所	4,092		065			09193800000 臺中市政府地政局	1,899
		01		37193890100 一般行政	80			01		09193800100 上級政府補助收入	1,899
			01	37193890101 行政管理	80				01	09193800102 計畫型補助收入	1,899
			02	37193891300 地政業務	2,402	08				12000000000 其他收入	2,193
				37193891302 地價管理	403		088			12193800000 臺中市政府地政局	2,193
			01	37193891307 測量管理	1,899			01		12193800200 雜項收入	2,193
			03	37193891309 登記管理	100				02	12193800210 其他雜項收入	2,193
			03	37193899000 一般建築及設備	1,610						
			01	37193899001 一般建築及設備	1,610						
19				00190000000 臺中市政府地政局主管	120	08				12000000000 其他收入	120
	010			00193890000 臺中市大里地政事務所	120		097			12193890000 臺中市大里地政事務所	120
		02		37193891300 地政業務	120			01		12193890200 雜項收入	120
			03	37193891307 測量管理	120				02	12193890210 其他雜項收入	120