

臺中市大里地政事務所

中華民國 105 年度

(自105年1月1日起至105年12月31日止)

單 位 預 算

# 臺中市大里地政事務所

## 目次

中華民國105年度

甲、預算總說明	19389- 1頁
乙、主要表	
1. 歲入來源別預算表	19389- 5頁
2. 歲出機關別預算表	19389- 7頁
丙、附屬表	
1. 歲入項目說明提要與預算明細表	19389- 9頁
2. 歲出計畫說明提要與各項費用明細表	19389-17頁
3. 歲出用途別科目分析表	19389-34頁
4. 資本支出分析表	19389-35頁
5. 人事費彙計表	19389-36頁
6. 人事費分析表	19389-37頁
7. 約聘僱人員費用分析表	19389-42頁
8. 公務車輛明細表	19389-43頁
9. 歲出按職能及經濟性綜合分類表	19389-46頁
10. 轉帳收支對照表	19389-48頁

# 臺中市大里地政事務所

## 預算總說明

中華民國 105 年度

### 一、現行法定職掌

(一) 機關主要職掌：本所承市長之命，受地政局指揮監督，掌理本市大里、霧峰、烏日等三區之土地登記、測量、地價、地用、地政資訊及推行土地政策等業務。

(二) 內部分層業務：

1. 主任：綜理全所業務。

2. 秘書：承主任之命，襄理主任綜理所務。

3. 第一課：掌理土地建物之登記審核及登記、校對、未辦繼承登記土地建物列冊管理、法院及稅捐機關囑託登記、地籍清理等業務。

4. 第二課：掌理土地及建物複丈、測量、畸零地會勘、地目變更勘查、法院囑託測量、地目變更勘查、土地建物測量申請書檔案管理、地籍圖庫管理等業務。

5. 第三課：掌理平均地權業務、規定地價、編製公告土地現值、土地分割合併改算地價、空地調查、核發地價證明、實價登錄及其他法令規定有關地價等業務。

6. 第四課：非都市土地分區調整、使用編定業務、畸零地會勘、公地勘查、總務、公文文書處理、印信、典守與財產管理及出納等業務。

7. 資訊課：掌理研考、地籍資料統計、地籍資料電子處理、單一窗口謄本核發、資訊資料庫管理維護等業務。

8. 會計室：掌理預算、決算、會計處理並辦理統計等業務。

9. 人事管理員：掌理任免、遷調、考績、獎懲、退休撫卹及員工福利等業務。

# 臺中市大里地政事務所

## 預算總說明

中華民國 105 年度

### 組織系統圖

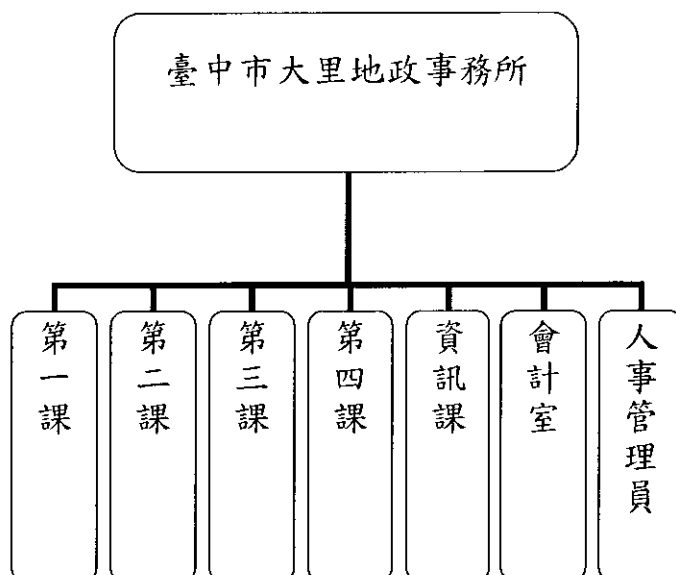

### 員額編制表

類別	法定編制員額	本年度預算員額	上年度預算員額	與上年度預算員額比較增減
合計	79	79	79	-
職員	49	49	49	-
技工	27	27	27	-
工友	3	3	3	-

# 臺中市大里地政事務所

## 預算總說明

中華民國 105 年度

### 二、前年度及上年度已過期間計畫實施及預算執行情形：

#### (一) 前年度計畫實施成果及決算辦理概況：

- 1、歲入部分：預算數 141,212 千元，決算數 115,130 千元，執行率 81.53%。
- 2、歲出部分：預算數 89,842 千元，決算數 83,841 千元，執行率 93.32%。

#### (二) 上年度已過期間計畫實施及預算執行概況：

- 1、歲入部分：預算數 141,479 千元，截至 6 月底實收數 52,736 千元，執行率 37.27%。
- 2、歲出部分：預算數 101,800 千元，截至 6 月底實付數 50,419 千元，執行率 49.53%。

### 三、本年度施政計畫重點及預算提要：

#### (一) 本年度計畫重點及預期績效：

- 1、歲入部分：依據土地法及地籍測量實施規則等規定收取規費，以充裕市庫收入。
- 2、歲出部分：依規定辦理各項土地行政業務，力求流程簡化並提供迅速、精確的服務，以提升行政工作效率，並受內政部國土測繪中心補助辦理地籍圖重測計畫、圖解數化地籍圖整合建置及都市計畫地形圖套疊計畫；受內政部補助辦理地籍清理第 2 期實施計畫。

#### (二) 本年度預算提要及成本估計：

- 1、歲入部分：歲入預算數 109,289 千元，其中罰款及賠償收入 1,572 千元，規費收入 107,578 千元，財產收入 5 千元，其他收入 134 千元。
- 2、歲出部分：歲出預算數 94,634 千元，依經費門分：
  - (1)經常門預算數 94,029 千元(佔 99.36%)，包括：人事費 71,755 千元，業務費 22,142 千元，獎補助費 132 千元。其中行政管理 84,977 千元、地價管理 367 千元、地用管理 172 千元、測量管理 6,669 千元及登記管理 1,844 千元。

# 臺中市大里地政事務所

## 預算總說明

中華民國 105 年度

(2)資本門部分，一般建築及設備預算數 605 千元。

### 四、其他必要之分析事項：

#### (一) 主要增加原因：

- 1、地籍清理行政處理費(收支併列)增列 473 千元。
- 2、委外辦理圖根點補建、新建計畫增列 700 千元。(實施平均地權基金)
- 3、辦理地籍清理實施計畫(補助款)增列 9 千元。(內政部補助)
- 4、辦理圖解數化地籍圖整合建置及都市計畫地形圖套疊計畫(補助款及配合款)增列 1,435 千元。(內政部國土測繪中心補助)
- 5、5 樓重劃成果資料館及會議室天花板滲水檢修工程增列 406 千元、辦公大樓局部地板整修工程增列 501 千元、監視設備移機汰換計畫增列 99 千元。(實施平均地權基金)

#### (二) 主要減少原因：

- 1、人員維持費減列 471 千元。
- 2、公務車輛相關經費減列 189 千元。
- 3、節能高效率照明設備修繕計畫減列 236 千元。(實施平均地權基金)
- 4、不鏽鋼電動伸縮大門減列 60 千元、新增汰換公務車輛計畫減列 550 千元、公文檔案建檔掃描用電腦減列 30 千元、掃描器減列 115 千元、檔案應用資訊網頁開發減列 50 千元、整體檔案庫房改善計畫減列 4,946 千元、0A 辦公設備汰換計畫減列 1,363 千元。(實施平均地權基金)
- 5、辦理地籍圖重測計畫(補助款及配合款)減列 1,280 千元。(內政部國土測繪中心補助)
- 6、多目標地籍圖套疊計畫減列 1,300 千元。
- 7、重新規定地價作業減列 229 千元。

## 臺中市大里地政事務所

## 歲入來源別預算表

中華民國 105 年度

單位：新臺幣千元

科 目				名稱及編號	本年度 預算數	上年度 預算數	前年度 決算數	本年度與 上年度比較	說明及法令依據
款	項	目	節						
				合計	109,289	141,479	115,130	-32,190	
				經常門合計	109,289	141,479	115,130	-32,190	
02				03000000000	1,572	1,070	1,243	502	
	099			罰款及賠償收入					
				03193890000	1,572	1,070	1,243	502	
				臺中市大里地政事務所					
		01		03193890100	1,572	1,070	1,243	502	
				罰金罰鍰及怠金					
			01	03193890101	1,572	1,070	1,243	502	登記罰鍰。1,572千元
				罰金罰鍰					
03				04000000000	107,578	140,220	113,699	-32,642	
	101			規費收入					
				04193890000	107,578	140,220	113,699	-32,642	
				臺中市大里地政事務所					
		01		04193890100	103,078	135,700	109,366	-32,622	
				行政規費收入					
			01	04193890101	15,000	17,400	14,617	-2,400	建物測量、土地鑑界及地目勘查費。15,000千元
				審查費					
			02	04193890102	3,000	3,800	4,016	-800	權利書狀費。3,000千元
				證照費					
			03	04193890103	85,078	114,500	90,733	-29,422	登記費。85,078千元
				登記費					
		02		04193890200	4,500	4,520	4,333	-20	
				使用規費收入					
			01	04193890204	4,500	4,520	4,333	-20	地籍圖冊抄錄及閱覽費。4,500千元
				資料使用費					
04				06000000000	5	5	28	-	
	111			財產收入					
				06193890000	5	5	28	-	
				臺中市大里地政事務所					
		01		06193890100	4	4	6	-	
				財產孳息					
			01	06193890101	4	4	6	-	利息收入。4千元
				利息收入					
		02		06193890500	1	1	22	-	
				廢舊物資售價					
			01	06193890501	1	1	22	-	財產報廢變賣收入。1千元
				廢舊物資售價					
08				11000000000	134	184	160	-50	
	094			其他收入					
				11193890000	134	184	160	-50	
				臺中市大里地政事務所					

## 臺中市大里地政事務所

## 歲入來源別預算表

中華民國 105 年度

單位：新臺幣千元

科 目				本年度 預算數	上年度 預算數	前年度 決算數	本年度與 上年度比較	說明及法令依據
款	項	目	節					
		01		134	184	160	-50	
			01	134	184	160	-50	出售界標收入。(收支併列)(第二課)130千元
								其他雜項收入。(第四課)4千元

## 臺中市大里地政事務所

## 歲出機關別預算表

中華民國 105 年度

單位：新臺幣千元

款	科 目 節			名稱及編號	本年度 預算數	上年度 預算數	前年度 決算數	本年度與 上年度比較	說 明
	項	目	節						
19				00190000000 臺中市政府地政局主管	94,634	101,800	83,841	-7,166	
	010			00193890000 臺中市大里地政事務所	94,634	101,800	83,841	-7,166	
		01		33193890100 一般行政	84,977	85,009	77,283	-32	
			01	33193890101 行政管理	84,977	85,009	77,283	-32	一、本科目包括行政管理 二、本年度預算數包括： 人事費69,719千元 業務費15,126千元 獎補助費132千元 三、本年度預算數與上年度比較： 減少 32千元 減列 人事費471千元 增列 業務費439千元
		02		33193891300 地政業務	9,052	9,577	5,707	-525	
			01	33193891302 地價管理	367	506	215	-139	一、本科目包括地價管理 二、本年度預算數包括： 人事費20千元 業務費347千元 三、本年度預算數與上年度比較： 減少 139千元 減列 人事費60千元 減列 業務費79千元
			02	33193891304 地用管理	172	172	153		一、本科目包括地用管理 二、本年度預算數包括： 人事費10千元 業務費162千元
			03	33193891307 測量管理	6,669	7,164	4,453	-495	一、本科目包括測量管理 二、本年度預算數包括： 人事費1,897千元 業務費4,772千元 三、本年度預算數與上年度比較： 減少 495千元 減列 人事費48千元 減列 業務費447千元

## 臺中市大里地政事務所

## 歲出機關別預算表

中華民國 105 年度

單位：新臺幣千元

科 目				本年度 預算數	上年度 預算數	前年度 決算數	本年度與 上年度比較	說 明	
款	項	目	節						名稱及編號
			04	33193891309 登記管理	1,844	1,735	886	109	一、本科目包括登記管理 二、本年度預算數包括： 人事費109千元 業務費1,735千元 三、本年度預算數與上年度比較： 增加 109千元 減列 人事費4千元 增列 業務費113千元
		03		33193899000 一般建築及設備	605	7,214	851	-6,609	
			01	33193899001 一般建築及設備	605	7,214	851	-6,609	一、本科目包括一般建築及設備 二、本年度預算數包括： 設備及投資605千元 三、本年度預算數與上年度比較： 減少 6,609千元 減列 設備及投資6,609千元

## 臺中市大里地政事務所

## 歲入項目說明提要與預算明細表

經常門

中華民國 105 年度

單位：新臺幣元

罰金罰鍰及怠金 — 罰金罰鍰	來源別子目及 細目編號	03193890101 罰金罰鍰及怠金-罰金 罰鍰	承辦單位	第一課	預算金額	1,572千元
	歲入項目說明	<p>一.項目內容：土地權利變更案，未於法令規定期間內辦理變更登記者，加收登記罰鍰。</p> <p>二.法令依據：土地法第66條及第73條。</p>				
	科目名稱及編號	單位	數量	單價	預算數	說明及收入依據
	合計 03193890101 罰金罰鍰	年	1	1,572,000	1,572,000	登記罰鍰。

## 臺中市大里地政事務所

## 歲入項目說明提要與預算明細表

經常門

中華民國 105 年度

單位：新臺幣元

行政規費收入—審查費

來源別子目及細目編號	04193890101 行政規費收入-審查費	承辦單位	第二課	預算金額	15,000千元
歲入項目說明	<p>一.項目內容：接受聲請辦理測量、鑑界分割及地口變更等案件，依規定收費。</p> <p>二.法令依據：地籍測量實施規則第209條。</p>				
科目名稱及編號	單位	數量	單價	預算數	說明及收入依據
合計 04193890101 審查費	年	1	15,000,000	15,000,000 15,000,000	建物測量、土地鑑界及地口勘查費。

行政規費收入—審查費

## 臺中市大里地政事務所

## 歲入項目說明提要與預算明細表

經常門

中華民國 105 年度

單位：新臺幣元

行政規費收入—證照費

來源別子口及細目編號	04193890102 行政規費收入-證照費	承辦單位	第一課	預算金額	3,000千元
歲入項目說明	<p>一.項目內容：接受聲請登記及分割所有權等案件，依規定收費。</p> <p>二.法令依據：土地法第77條。</p>				
科目名稱及編號	單位	數量	單價	預算數	說明及收入依據
合計 04193890102 證照費	年	1	3,000,000	3,000,000 3,000,000	權利書狀費。

行政規費收入—證照費

## 臺中市大里地政事務所

## 歲入項目說明提要與預算明細表

經常門

中華民國 105 年度

單位：新臺幣元

行政規費收入—登記費

來源別子目及 細目編號	04193890103 行政規費收入-登記費	承辦單位	第一課	預算金額	85,078千元
歲入項目說明	<p>一.項目內容：接受聲請辦理登記業務，依規定收費。</p> <p>二.法令依據：土地法第65條及第76條。</p>				
科目名稱及編號	單位	數量	單價	預算數	說明及收入依據
合計 04193890103 登記費	年	1	85,078,000	85,078,000 85,078,000	登記費。

行政規費收入—登記費

## 臺中市大里地政事務所

## 歲入項目說明提要與預算明細表

經常門

中華民國 105 年度

單位：新臺幣元

使用規費收入—資料使用費	來源別子目及細目編號	04193890204 使用規費收入-資料使用費		承辦單位	資訊課	預算金額	4,500千元	使用規費收入—資料使用費
	歲入項目說明	一.項目內容：接受聲請地籍圖冊抄錄及閱覽等案件，依規定收費。 二.法令依據：土地法第79-2條。						
	科目名稱及編號	單位	數量	單價	預算數	說明及收入依據		
	合計 04193890204 資料使用費	年	1	4,500,000	4,500,000 4,500,000	地籍圖冊抄錄及閱覽費。		

## 臺中市大里地政事務所

## 歲入項目說明提要與預算明細表

經常門

中華民國 105 年度

單位：新臺幣元

財產孳息  
—利息收入

來源別子目及 細目編號	06193890101 財產孳息-利息收入	承辦單位	第四課	預算金額	4千元
歲入項目說明	一.項目內容：專戶存款利息收入。 二.法令依據：預算法及財政收支劃分法第27條。				
科目名稱及編號	單位	數量	單價	預算數	說明及收入依據
合計 06193890101 利息收入	年	1	4,000	4,000 4,000	利息收入。

財產孳息  
—利息收入

臺中市大里地政事務所

歲入項目說明提要與預算明細表

經常門

中華民國 105 年度

單位：新臺幣元

廢舊物資售價  
—  
廢舊物資售價

來源別子目及細目編號	06193890501 廢舊物資售價-廢舊物資售價	承辦單位	第四課	預算金額	1千元
歲入項目說明	一.項目內容：報廢物資變賣所得。 二.法令依據：臺中市財產產籍管理要點及事務管理手冊。				
科目名稱及編號	單位	數量	單價	預算數	說明及收入依據
合計 06193890501 廢舊物資售價	年	1	1,000	1,000 1,000	財產報廢變賣收入。

廢舊物資售價  
—  
廢舊物資售價

## 臺中市大里地政事務所

## 歲入項目說明提要與預算明細表

經常門

中華民國 105 年度

單位：新臺幣元

雜項收入—其他雜項收入

來源別子目及細目編號	11193890210 雜項收入-其他雜項收入	承辦單位	第二課、第四課	預算金額	134千元
歲入項目說明	<p>一.項目內容：實施地籍測量出售界標收入及其他雜項收入等。</p> <p>二.法令依據：臺中市土地界標申購及收費辦法及其他相關規定。</p>				
科目名稱及編號	單位	數量	單價	預算數	說明及收入依據
合計				134,000	
11193890210	年	1	130,000	130,000	出售界標收入。(收支併列)(第二課)
其他雜項收入	年	1	4,000	4,000	其他雜項收入。(第四課)

雜項收入—其他雜項收入

## 臺中市大里地政事務所

## 歲出計畫說明提要與各項費用明細表

中華民國 105 年度

單位：新臺幣元

一般行政 — 行政管理	業務計畫及工作計畫 名稱與編號		33193890101 一般行政-行政管理		承辦單位	第四課	預算金額	84,977千元	一般行政 — 行政管理
	歲出計畫說明	計畫內容：一、本所員工薪津、獎金、保險費、退休離職儲金、休假補助費及不休假加班費等。 二、本所辦公費、車輛及辦公器具養護費、退休人員三節慰問金等。 三、辦理研考、地籍資料統計、地籍資料電子處理、單一窗口謄本核發、地政資訊資料庫管理維護等業務。 二.預期成果：如期完成。							
分支計畫及用途別科目		單位	數量	單價	預算數	說明			
合計					84,977,000	市款84,103,000元，收支併列874,000元			
01人員維持費					69,658,000	市款69,658,000元			
0100 人事費					69,658,000	市款69,658,000元			
0103 法定編制人員待遇					36,346,500				
		年	1	36,346,500	36,346,500	職員待遇。			
0105 技工及工友待遇					11,923,020				
		年	1	11,923,020	11,923,020	技工、工友待遇。			
0111 獎金					10,013,915				
		年	1	3,980,218	3,980,218	員工考績獎金。			
		年	1	6,033,697	6,033,697	員工年終工作獎金。			
0121 其他給與					1,264,000				
		年	1	1,264,000	1,264,000	員工休假補助費。			
0131 加班值班費					2,011,237				
		年	1	2,011,237	2,011,237	員工不休假加班費。			
0142 退休離職儲金					3,402,732				
		年	1	3,378,708	3,378,708	職員退休離職儲金。			
		年	1	24,024	24,024	技工及工友勞工退休金(新制)提撥。			
0151 保險					4,696,596				
		年	1	2,644,824	2,644,824	員工健保費。			

## 臺中市大里地政事務所

## 歲出計畫說明提要與各項費用明細表

中華民國 105 年度

單位：新臺幣元

一般行政   行政管理	分支計畫及用途別科目	單位	數量	單價	預算數	說明	一般行政   行政管理
		年	1	1,161,312	1,161,312	公保費。	
		年	1	890,460	890,460	勞保費。	
	02一般業務				14,442,000	市款13,568,000元，收支併列 874,000元	
	0100 人事費				36,000	市款36,000元	
	0131 加班值班費				36,000		
		年	1	36,000	36,000	業務加班費。	
	0200 業務費				14,274,000	市款13,400,000元，收支併列 874,000元	
	0201 教育訓練費				100,000		
		年	1	80,000	80,000	員工教育訓練所需學分補助經 費等。	
		年	1	20,000	20,000	員工教育訓練所需雜費、教材 等費用。	
	0202 水電費				1,075,000		
		年	1	25,000	25,000	水費。(專款專用)	
		年	1	1,050,000	1,050,000	電費。(專款專用)	
	0203 通訊費				399,653		
		年	1	25,000	25,000	郵資費。	
		年	1	74,653	74,653	電話費、數據通訊或網路通訊 費。	
		年	1	300,000	300,000	地籍清理行政處理費-辦理地籍 清理業務所需郵資及通訊費 等。(收支併列)	
	0214 其他業務租金				10,000		
		年	1	10,000	10,000	自動體外心臟電擊去顫器 (AED)租賃費用。	
	0221 稅捐及規費				163,880		
		年	1	79,910	79,910	公務車輛牌照稅。(詳公務車輛 明細表)	

## 臺中市大里地政事務所

## 歲出計畫說明提要與各項費用明細表

中華民國 105 年度

單位：新臺幣元

一般行政   行政管理	分支計畫及用途別科目	單位	數量	單價	預算數	說明	一般行政   行政管理
		年	1	79,770	79,770	公務車輛燃料使用費。(詳公務車輛明細表)	
		年	1	4,200	4,200	公務車輛檢驗費。(詳公務車輛明細表)	
	0231 保險費				56,794		
		年	1	56,794	56,794	公務車輛保險費。(詳公務車輛明細表)	
	0249 臨時人員酬金				9,240,000		
		人/年	24	385,000	9,240,000	行政助理(一般事務性工作者)薪津、年終獎金、勞、健保費及提繳退休金等。	
	0250 按日按件計資酬金				14,400		
		人/節	9	1,600	14,400	辦理講習、訓練、座談會等聘請講師鐘點費。	
	0262 國內組織會費				10,000		
		年	1	10,000	10,000	本所參加土地改革協會會費。	
	0271 物品				860,257		
		年	1	5,000	5,000	人事及會計業務所需法令用書及辦公用品等。	
		年	1	95,801	95,801	辦公清潔用品、文具用品及各項辦公器具等。	
		年	1	759,456	759,456	公務車輛油料費。(詳公務車輛明細表)	
	0279 一般事務費				847,096		
		年	1	400,000	400,000	辦公大樓清潔維護費等。	
		年	1	50,000	50,000	保全費。	
		人/年	79	1,000	79,000	藝文及康樂活動所需費用。	
		年	1	164,096	164,096	印刷、環境佈置及其他雜支。	
		人/年	79	1,000	79,000	辦理員工自強活動費。	

## 臺中市大里地政事務所

## 歲出計畫說明提要與各項費用明細表

中華民國 105 年度

單位：新臺幣元

一般行政—行政管理	分支計畫及用途別科目	單位	數量	單價	預算數	說明	一般行政—行政管理
		年	1	73,000	73,000	地籍清理行政處理費-辦理地籍清理業務印刷費、業務宣導、開會及講習所需各項雜支等。(收支併列)	
		年	1	2,000	2,000	推動消費者保護業務工作所需經費。	
	0281 房屋建築養護費				643,368		
		年	1	142,368	142,368	辦公廳舍所需保養、維修費用。	
		年	1	501,000	501,000	辦公大樓局部地板汰換、整修計畫。(實施平均地權基金)	
	0282 車輛及辦公器具養護費				571,552		
		年	1	520,200	520,200	機車、工程車、公務車養護費。(詳公務車輛明細表)	
		人/年	49	1,048	51,352	辦公器具養護費。	
	0283 設施及機械設備養護費				180,000		
		年	1	180,000	180,000	消防簽證、機電設備、電梯、空調設備及公務用儀器設備等維修養護費。	
	0291 國內旅費				30,000		
		年	1	30,000	30,000	因公出差旅費。	
	0298 特別費				72,000		
		人x月	1x12	6,000	72,000	機關首長因公務需要應酬捐贈及聯繫接待等活動費。	
	0400 獎補助費				132,000	市款132,000元	
	0456 獎勵及慰問				132,000		
		人/年	22	6,000	132,000	退休員工三節慰問金。	
	07資訊管理				877,000	市款877,000元	
	0100 人事費				25,000	市款25,000元	
	0131 加班值班費				25,000		
		年	1	25,000	25,000	業務加班費。	

## 臺中市大里地政事務所

## 歲出計畫說明提要與各項費用明細表

中華民國 105 年度

單位：新臺幣元

一般行政   行政管理	分支計畫及用途別科目	單位	數量	單價	預算數	說明	一般行政   行政管理
	0200 業務費				852,000	市款852,000元	
	0203 通訊費	年	1	70,000	70,000	網路通訊費、全國地政即時訊息發送平台簡訊費及郵資等。	
	0213 資訊服務費	年	1	500,000	500,000	電腦機房、電腦主機軟硬體及週邊設備等維護養護費。	
		年	1	32,000	32,000	悠遊卡端末設備清分服務費用。	
	0214 其他業務租金	年	1	2,000	2,000	存放地政整合系統備份資料租金。	
		年	1	48,000	48,000	租用影印機等事務機器費用。	
	0250 按日按件計資酬金	人/節	5	1,600	8,000	辦理講座、訓練、座談會等聘請講師鐘點費。	
	0271 物品	年	1	40,000	40,000	地政資訊化所需耗材等。	
	0279 一般事務費	年	1	10,000	10,000	表冊印刷及其他雜支等。	
		年	1	12,000	12,000	辦理本所志工相關業務所需經費。	
	0283 設施及機械設備養護費	年	1	110,000	110,000	各項設備保養、維護、升級等。	
	0291 國內旅費	年	1	20,000	20,000	因公出差旅費。	

## 臺中市大里地政事務所

## 歲出計畫說明提要與各項費用明細表

中華民國 105 年度

單位：新臺幣元

地政業務  
|  
地價管理地政業務  
|  
地價管理

業務計畫及工作計畫 名稱與編號		33193891302 地政業務-地價管理	承辦單位	第三課	預算金額	367千元
歲出計畫說明	一.計畫內容：辦理土地分割合併改算作業、地價稅減免勘查、土地異動變更使用之調查及公告土地現值、基準地選定與查估、土地徵收市價補償查估暨實價登錄作業等。 二.預期成果：如期完成。					
用途別科目	單位	數量	單價	預算數	說明	
合計				367,000	市款182,000元，收支併列185,000元	
0100 人事費				20,000	市款20,000元	
0131 加班值班費				20,000		
	年	1	20,000	20,000	業務加班費。	
0200 業務費				347,000	市款162,000元，收支併列185,000元	
0203 通訊費				10,000		
	年	1	10,000	10,000	郵票、電話費等。	
0213 資訊服務費				30,000		
	年	1	30,000	30,000	區段地價估價系統(web)維護費。	
0214 其他業務租金				48,000		
	年	1	48,000	48,000	租用影印機等事務機器費用。	
0250 按日按件計資酬金				9,600		
	人/節	6	1,600	9,600	辦理講習、訓練、座談會等聘請講師鐘點費。	
0271 物品				30,400		
	年	1	10,400	10,400	碳粉、文具等各項費用。	
	年	1	20,000	20,000	辦理土地徵收補償市價查估暨實價登錄作業辦公文具用品及耗材等。(實施平均地權基金)	
0279 一般事務費				55,000		

## 臺中市大里地政事務所

## 歲出計畫說明提要與各項費用明細表

中華民國 105 年度

單位：新臺幣元

用途別科目	單位	數量	單價	預算數	說明
地政業務—地價管理 0283 設施及機械設備養 護費 0291 國內旅費	年	1	10,000	10,000	晒圖、表冊印刷及各項雜支 等。
	年	1	30,000	30,000	辦理土地徵收補償市價查估暨 實價登錄業務印刷費、業務宣 導、開會及講習所需各項雜支 等。(實施平均地權基金)
	年	1	15,000	15,000	辦理地價基準地選定及查估業 務印刷費、業務宣導、開會及 講習所需各項雜支等。(實施平 均地權基金)
				24,000	
	年	1	24,000	24,000	各項設備保養、維修、升級 等。
				140,000	
	年	1	20,000	20,000	因公出差旅費。
年	1	60,000	60,000	辦理地價基準地選定及查估作 業出差旅費。(實施平均地權基 金)	
年	1	60,000	60,000	辦理土地徵收補償市價查估暨 實價登錄業務出差旅費。(實施 平均地權基金)	

## 臺中市大里地政事務所

## 歲出計畫說明提要與各項費用明細表

中華民國 105 年度

單位：新臺幣元

地政業務 — 地用管理	業務計畫及工作計畫 名稱與編號		33193891304 地政業務-地用管理		承辦單位	第四課	預算金額	172千元	地政業務 — 地用管理
	歲出計畫說明	一.計畫內容：辦理非都市土地分區調整，使用編定業務、文書、檔案、印信、事務採購、出納、財管等業務。 二.預期成果：如期完成。							
用途別科目		單位	數量	單價	預算數	說明			
合計					172,000	市款172,000元			
0100 人事費					10,000	市款10,000元			
0131 加班值班費					10,000				
		年	1	10,000	10,000	業務加班費。			
0200 業務費					162,000	市款162,000元			
0203 通訊費					5,000				
		年	1	5,000	5,000	郵資等。			
0213 資訊服務費					6,000				
		年	1	6,000	6,000	檔案管理、土地編定等系統維護費。			
0250 按日按件計資酬金					8,000				
		人/節	5	1,600	8,000	辦理講習、訓練、座談會等聘請講師鐘點費。			
0271 物品					50,000				
		年	1	50,000	50,000	收據及各項辦公文具用品等。			
0279 一般事務費					35,000				
		年	1	35,000	35,000	晒圖及各項表冊印刷等各項雜支。			
0283 設施及機械設備養護費					18,000				
		年	1	18,000	18,000	各項設備保養、維修、升級等。			
0291 國內旅費					40,000				

臺中市大里地政事務所

歲出計畫說明提要與各項費用明細表

中華民國 105 年度

單位：新臺幣元

地政業務—地用管理

用途別科目	單位	數量	單價	預算數	說明
	年	1	40,000	40,000	因公出差旅費。

地政業務—地用管理

## 臺中市大里地政事務所

## 歲出計畫說明提要與各項費用明細表

中華民國 105 年度

單位：新臺幣元

地政業務   測量管理	業務計畫及工作計畫 名稱與編號		承辦單位		第二課		預算金額		6,669千元		地政業務   測量管理
	用途別科目		單位	數量	單價	預算數	說明				
歲出計畫說明	一.計畫內容：一、辦理土地建物勘查、複丈(分割、合併、鑑定等)人工影印地籍圖及建物平面圖謄本核發、土地建物測量、申請書檔案管理、地籍圖倉庫管理等業務。二、依據內政部國土測繪中心104.5.20測重字第1040700161號函辦理地籍圖重測計畫。三、依據內政部國土測繪中心104.6.25測籍字第1040600332號函辦理圖解數化地籍圖整合建置及都市計畫地形圖套疊計畫。 二.預期成果：如期完成。										
合計						6,669,000	市款2,147,000元，收支併列 4,522,000元				
0100 人事費						1,897,000	市款646,000元，收支併列 1,251,000元				
0104 約聘僱人員待遇						813,792					
0104 約聘僱人員待遇	人/年	2	406,896	813,792	813,792	地籍圖重測計畫-辦理地籍圖重測業務僱用約僱人員五等之薪資。(依據內政部國土測繪中心104.5.20測重字第1040700161號函)					
0111 獎金						101,724					
0111 獎金	人/年	2	50,862	101,724	101,724	地籍圖重測計畫-辦理地籍圖重測業務僱用約僱人員五等之年終工作獎金。(依據內政部國土測繪中心104.5.20測重字第1040700161號函)					
0121 其他給與						656,000					
0121 其他給與	人/年	2	16,000	32,000	32,000	地籍圖重測計畫-辦理地籍圖重測業務僱用約僱人員五等之休假補助費。(依據內政部國土測繪中心104.5.20測重字第1040700161號函)					
0131 加班值班費						624,000	依據行政院103.6.26院授人給字第1030028359號函測量助理按月支領測量工作費。				
0131 加班值班費	人x月	26x12	2,000	624,000	624,000						
0131 加班值班費	年	1	22,000	22,000	22,000	業務加班費。					

## 臺中市大里地政事務所

## 歲出計畫說明提要與各項費用明細表

中華民國 105 年度

單位：新臺幣元

用途別科目	單位	數量	單價	預算數	說明
地政業務—測量管理	年	1	98,604	98,604	地籍圖重測計畫-辦理地籍圖重測業務加班費。(依據內政部國土測繪中心104.5.20測重字第1040700161號函)
	年	1	52,000	52,000	圖解數化地籍圖整合建置及都市計畫地形圖套疊計畫-業務加班費。(依據內政部國土測繪中心104.6.25測籍字第1040600332號函)
0142 退休離職儲金	人/年	2	24,420	48,840	地籍圖重測計畫-辦理地籍圖重測業務僱用約僱人員五等之退休離職儲金。(依據內政部國土測繪中心104.5.20測重字第1040700161號函)
0151 保險	人/年	2	23,256	46,512	地籍圖重測計畫-辦理地籍圖重測業務僱用約僱人員五等之健保費。(依據內政部國土測繪中心104.5.20測重字第1040700161號函)
	人/年	2	28,764	57,528	地籍圖重測計畫-辦理地籍圖重測業務僱用約僱人員五等之勞保費。(依據內政部國土測繪中心104.5.20測重字第1040700161號函)
0200 業務費				4,772,000	市款1,501,000元，收支併列3,271,000元
0202 水電費	年	1	2,000	2,000	替代役住宿水費。(專款專用)
	年	1	400,000	400,000	地籍圖重測計畫-辦理地籍圖重測業務所需重測辦公室電費。(依據內政部國土測繪中心104.5.20測重字第1040700161號函)
	年	1	20,000	20,000	替代役住宿電費。(專款專用)
	年	1	4,000	4,000	替代役住宿瓦斯費。(專款專用)
0203 通訊費				100,000	

地政業務—測量管理

## 臺中市大里地政事務所

## 歲出計畫說明提要與各項費用明細表

中華民國 105 年度

單位：新臺幣元

用途別科目	單位	數量	單價	預算數	說明
0213 資訊服務費	年	1	100,000	100,000	地籍圖重測計畫-辦理地籍圖重測業務所需郵資及通訊費等。(依據內政部國土測繪中心104.5.20測重字第1040700161號函)
				986,000	
0214 其他業務租金	年	1	986,000	986,000	圖解數化地籍圖整合建置及都市計畫地形圖套疊計畫-辦理圖解數化地籍圖整合建置及都市計畫地形圖套疊計畫電腦成果圖檔。(市庫159,000元,中央補助款827,000元)(依據內政部國土測繪中心104.6.25測籍字第1040600332號函)
				312,000	
0249 臨時人員酬金	年	1	20,000	20,000	替代役集中住宿租金等。
	年	1	292,000	292,000	地籍圖重測計畫-辦理地籍圖重測業務租用重測辦公室及影印機等事務機器租金。(依據內政部國土測繪中心104.5.20測重字第1040700161號函)
0250 按日按件計資酬金				534,000	
	人/年	1	534,000	534,000	地籍圖重測計畫-辦理地籍圖重測業務僱用臨時約用人員之薪資、年終獎金、勞、健保費及提繳退休金等。(依據內政部國土測繪中心104.5.20測重字第1040700161號函)
0271 物品				11,200	
	人/節	7	1,600	11,200	辦理講習、訓練、座談會等聘請講師鐘點費。
0271 物品	年	1	5,800	5,800	測量業務用儀器、用品耗材及替代役住宿所需內務櫃寢具等。
	年	1	130,000	130,000	水泥界標、塑膠界標及鋼釘界標等土地界標費。(出售土地界標收支併列)

地政業務 | 測量管理

地政業務 | 測量管理

臺中市大里地政事務所

歲出計畫說明提要與各項費用明細表

中華民國 105 年度

單位：新臺幣元

地政業務  
|  
測量管理

地政業務  
|  
測量管理

用途別科目	單位	數量	單價	預算數	說明
0279 一般事務費	年	1	100,000	100,000	地籍圖重測計畫-辦理地籍圖重測業務所需界標、鋼釘、辦公器具耗材、航照地形圖電子檔、文具用品等。(市庫配合款)
	年	1	74,000	74,000	圖解數化地籍圖整合建置及都市計畫地形圖套疊計畫-辦理圖解數化地籍圖整合建置及都市計畫地形圖套疊業務所需各項文具、紙張、辦公器具耗材、界標鋼釘等。(市庫配合款)
				198,000	
	年	1	100,000	100,000	地籍圖重測計畫-辦理地籍圖重測業務所需印刷費、業務宣導、開會及講習所需各項費用、重測辦公室保全及其他雜支等。(市庫配合款)
0283 設施及機械設備維護費	年	1	25,000	25,000	辦理測量業務等印刷費、業務宣導、開會及講習所需各項費用、重測辦公室保全及其他雜支等。
	年	1	73,000	73,000	圖解數化地籍圖整合建置及都市計畫地形圖套疊計畫-辦理圖解數化地籍圖整合建置及都市計畫地形圖套疊業務印刷費、開會及講習所需各項費用其他雜支等。(市庫配合款)
				845,000	
0291 國內旅費	年	1	45,000	45,000	測量業務用複丈儀器及電腦、辦公器具之保養、維護、升級等。
	年	1	700,000	700,000	辦理圖根點補建、新建計畫。(實施平均地權基金)
	年	1	100,000	100,000	地籍圖重測計畫-辦理地籍圖重測業務所需複丈儀器及電腦、辦公器具之保養、維護、升級等。(市庫配合款)
			1,050,000		
	年	1	300,000	300,000	因公出差旅費。

臺中市大里地政事務所

歲出計畫說明提要與各項費用明細表

中華民國 105 年度

單位：新臺幣元

地政業務  
—  
測量管理

地政業務  
—  
測量管理

用途別科目	單位	數量	單價	預算數	說明
	年	1	500,000	500,000	地籍圖重測計畫-辦理地籍圖重測業務出差旅費。(市庫448,000元，中央補助款52,000元)(依據內政部國土測繪中心104.5.20測重字第1040700161號函)
	年	1	250,000	250,000	圖解數化地籍圖整合建置及都市計畫地形圖套疊計畫-辦理圖解數化地籍圖整合建置及都市計畫地形圖套疊業務出差旅費。(市庫14,000元，中央補助款236,000元)(依據內政部國土測繪中心104.6.25測籍字第1040600332號函)

## 臺中市大里地政事務所

## 歲出計畫說明提要與各項費用明細表

中華民國 105 年度

單位：新臺幣元

地政業務 — 登記管理	業務計畫及工作計畫 名稱與編號	33193891309 地政業務-登記管理	承辦單位	第一課	預算金額	1,844千元	地政業務 — 登記管理	
	歲出計畫說明	一.計畫內容：一、辦理土地建物之登記審核及登記、校對、未辦繼承登記土地建物列冊管理、人工影印登記簿謄本核發、登記申請書檔案管理、地籍倉庫管理等業務。二、依據內政部104.8.24台內地字第1041307344號函辦理地籍清理實施計畫。 二.預期成果：如期完成。						
	用途別科目	單位	數量	單價	預算數	說明		
	合計				1,844,000	市款1,641,000元，收支併列203,000元		
	0100 人事費				109,000	市款100,000元，收支併列9,000元		
	0131 加班值班費	年	1	100,000	109,000	業務加班費。		
		年	1	9,000	9,000	地籍清理實施計畫-辦理地籍清理業務加班費。(依據內政部104.8.24台內地字第1041307344號函)		
	0200 業務費				1,735,000	市款1,541,000元，收支併列194,000元		
	0203 通訊費	年	1	52,000	52,000	郵票、電話等。		
	0214 其他業務租金	年	1	48,000	48,000	租用影印機等事務機器費用。		
	0250 按日按件計資酬金	人/節	18	1,600	28,800	辦理講習、訓練、座談會等聘請講師鐘點費。		
	0271 物品	年	1	61,200	1,358,200	碳粉、文具、謄本等各項用品。		
		年	1	900,000	900,000	權利書狀採購計畫。		

## 臺中市大里地政事務所

## 歲出計畫說明提要與各項費用明細表

中華民國 105 年度

單位：新臺幣元

用途別科目	單位	數量	單價	預算數	說明
0279 一般事務費	年	1	397,000	397,000	權利書狀及各項文具、辦公器具耗材等。
				194,000	
0283 設施及機械設備養護費	年	1	100,000	100,000	地籍清理行政處理費-辦理地籍清理業務印刷費、業務宣導、開會及講習所需各項雜支等。(收支併列)
	年	1	94,000	94,000	地籍清理實施計畫-辦理地籍清理業務宣導、開會、講習等所需各項費用及雜支等。(依據內政部104.8.24台內地字第1041307344號函)
0291 國內旅費	年	1	24,000	24,000	各項設備保養、維修、升級等。
	年	1	30,000	30,000	因公出差旅費。

地政業務  
|  
登記管理地政業務  
|  
登記管理

臺中市大里地政事務所

歲出計畫說明提要與各項費用明細表

中華民國 105 年度

單位：新臺幣元

一般建築及設備 — 一般建築及設備	業務計畫及工作計畫 名稱與編號		33193899001 一般建築及設備-一般建築及設備		承辦單位	各課室	預算金額	605千元	一般建築及設備 — 一般建築及設備
	歲出計畫說明	一.計畫內容：充實公務用各項設備，提升為民服務效率。 二.預期成果：如期完成。							
用途別科目		單位	數量	單價	預算數	說明			
合計					605,000	市款100,000元，收支併列505,000元			
0300 設備及投資					605,000	市款100,000元，收支併列505,000元			
0302 房屋建築及設備費					406,000				
		年	1	406,000	406,000	5樓重劃成果資料館及會議室天花板滲水檢修工程。(實施平均地權基金)(第四課)			
0319 雜項設備費					199,000				
		年	1	100,000	100,000	購置小型零星設備。(各課室)			
		式	1	99,000	99,000	辦公大樓監視設備移機汰換計畫。(實施平均地權基金)(第四課)			

臺中市大里地政事務所  
歲出用途別科目分析表

中華民國105年度

單位：新臺幣千元

名稱及編號	合計	經常支出						資本支出					
		人事費	業務費	獎補助費	債務費	預備金	小計	人事費	業務費	設備及投資	獎補助費	預備金	小計
合計	94,634	71,755	22,142	132			94,029			605			605
33193890000 民政支出	94,634	71,755	22,142	132			94,029			605			605
33193890100 一般行政	84,977	69,719	15,126	132			84,977						
33193890101 行政管理	84,977	69,719	15,126	132			84,977						
33193891300 地政業務	9,052	2,036	7,016				9,052						
33193891302 地價管理	367	20	347				367						
33193891304 地用管理	172	10	162				172						
33193891307 測量管理	6,669	1,897	4,772				6,669						
33193891309 登記管理	1,844	109	1,735				1,844						
33193899000 一般建築及設備	605									605			605
33193899001 一般建築及設備	605									605			605

臺中市大里地政事務所

資本支出分析表

中華民國105年度

單位：新臺幣千元

名稱及編號	合計	設備及投資								其他資本支出	
		土地	房屋建築及設備	公共建設及設施	機械設備	運輸設備	資訊軟體設備	雜項設備	權利		投資
合計	605		406					199			
33193899000 一般建築及設備	605		406					199			
33193899001 一般建築及設備	605		406					199			

## 臺中市大里地政事務所

## 人事費彙計表

中華民國105年度

單位：新臺幣元

類別	預算員額	全年度人事費											備註	
		民意代表待遇	政務人員待遇	法定編制人員待遇	約聘僱人員待遇	技工及工友待遇	獎金	其他給與	加班值班費	退休退職給付	退休離職儲金	保險		合計
合計	81			36,346,500	813,792	11,923,020	10,115,639	1,920,000	2,383,841		3,451,572	4,800,636	71,755,000	
正式員額	49			36,346,500			7,529,951	784,000	1,514,443		3,378,708	3,213,324	52,766,926	
職員	49			36,346,500			7,529,951	784,000	1,514,443		3,378,708	3,213,324	52,766,926	
約聘僱人員	2				813,792		101,724	32,000			48,840	104,040	1,100,396	
技工	27					10,808,640	2,251,800	432,000	450,360		24,024	1,346,544	15,313,368	
工友	3					1,114,380	232,164	48,000	46,434			136,728	1,577,706	
其他人事費								624,000	372,604				996,604	

# 臺中市大里地政事務所

## 人 事 費 分 析 表

中華民國105年度

0133010100-民政支出--一般行政-行政管理

單位：新臺幣元

類別	預算員額	全年度人事費											備註	
		民意代表待遇	政務人員待遇	法定編制人員待遇	約聘僱人員待遇	技工及工友待遇	獎金	其他給與	加班值班費	退休退職給付	退休離職儲金	保險		合計
合計	79			36,346,500		11,923,020	10,013,915	1,264,000	2,072,237		3,402,732	4,696,596	69,719,000	
正式員額	49			36,346,500			7,529,951	784,000	1,514,443		3,378,708	3,213,324	52,766,926	
職員	49			36,346,500			7,529,951	784,000	1,514,443		3,378,708	3,213,324	52,766,926	
約聘僱人員														
技工	27					10,808,640	2,251,800	432,000	450,360		24,024	1,346,544	15,313,368	
工友	3					1,114,380	232,164	48,000	46,434			136,728	1,577,706	
其他人事費									61,000				61,000	

臺中市大里地政事務所

人事費分析表

中華民國105年度

0133130200-民政支出-地政業務-地價管理

單位：新臺幣元

類別	預算員額	全年度人事費											備註	
		民意代表待遇	政務人員待遇	法定編制人員待遇	約聘僱人員待遇	技工及工友待遇	獎金	其他給與	加班值班費	退休退職給付	退休離職儲金	保險		合計
合計									20,000				20,000	
其他人事費									20,000				20,000	

臺中市大里地政事務所

人事費分析表

中華民國105年度

0133130400-民政支出-地政業務-地用管理

單位：新臺幣元

類別	預算員額	全年度人事費											備註	
		民意代表待遇	政務人員待遇	法定編制人員待遇	約聘僱人員待遇	技工及工友待遇	獎金	其他給與	加班值班費	退休退職給付	退休離職儲金	保險		合計
合計								10,000					10,000	
其他人事費								10,000					10,000	

# 臺中市大里地政事務所

## 人 事 費 分 析 表

中華民國105年度

0133130700-民政支出-地政業務-測量管理

單位：新臺幣元

類別	預算員額	全年度人事費											備註		
		民意代表待遇	政務人員待遇	法定編制人員待遇	約聘僱人員待遇	技工及工友待遇	獎金	其他給與	加班值班費	退休退職給付	退休離職儲金	保險		合計	
合計	2				813,792		101,724	656,000	172,604			48,840	104,040	1,897,000	
約聘僱人員	2				813,792		101,724	32,000				48,840	104,040	1,100,396	
其他人事費								624,000	172,604					796,604	

臺中市大里地政事務所

人事費分析表

中華民國105年度

0133130900-民政支出-地政業務-登記管理

單位：新臺幣元

類別	預算員額	全年度人事費											備註		
		民意代表待遇	政務人員待遇	法定編制人員待遇	約聘僱人員待遇	技工及工友待遇	獎金	其他給與	加班值班費	退休退職給付	退休離職儲金	保險		合計	
合計									109,000					109,000	
其他人事費									109,000					109,000	

臺中市大里地政事務所

約聘僱人員費用分析表

中華民國105年度

單位：新臺幣元

科 目				約聘人員 (人*月)	約僱人員 (人*月)	全年度預算數	說 明 (詳列奉准文號及人數)		
款	項	目	節	名稱及編號					
				合 計				1,100,396	包括約聘僱人員待遇813,792元、年終工作獎金101,724元、保險費104,040元、離職儲金48,840元及休假補助32,000元及不休假加班費0元。
19				0019000000 臺中市政府地政局主管				1,100,396	
	010			00193890000 臺中市大里地政事務所				1,100,396	
		02		33193891300 地政業務				1,100,396	
			03	33193891307 測量管理				1,100,396	
					2x12	1,100,396	依據臺中市政府104.7.22府授人力字第1040160307號函。		

# 臺中市大里地政事務所

## 公務車輛明細表

中華民國105年度

單位：新臺幣元

業務計畫及工作計畫名稱	車輛數	車輛種類	乘客人數(不含司機)	購置年月	汽缸總排氣量(立方公分)	牌照稅(全年)	燃料使用費(全年)	油料費(全年)			養護費	車輛保險費	車輛檢驗費	備註	
								數量(公升)	單價(元)	金額					
一般行政 行政管理		現有車輛													
						79,910	79,770			759,456	520,200	56,794	4,200		
		1	小貨車	1	09608	1997	3,600	7,710	1,668	27.0	45,036	51,000	3,747	450	6407-TZ
		1	小貨車	1	09608	1997	3,600	7,710	1,668	27.0	45,036	51,000	3,747	450	6409-TZ
		1	小貨車	1	09708	1198	1,800	4,320	1,668	27.0	45,036	51,000	3,747	450	0261-WH
		1	小貨車	1	09908	1198	1,800	4,320	1,668	27.0	45,036	34,000	3,747	450	5409-C7
		1	小客貨兩用車	4	09205	1988	11,230	6,180	1,668	27.0	45,036	51,000	2,915	750	9415-GA
		1	小客貨兩用車	4	09209	993	4,320	4,320	1,668	27.0	45,036	51,000	2,915	750	7673-FZ
		1	小客貨兩用車	4	09511	1198	4,320	4,320	1,668	27.0	45,036	51,000	2,915	450	3422-SC
		1	小客貨兩用車	4	09511	1198	4,320	4,320	1,668	27.0	45,036	51,000	2,915	450	3423-SC
		1	小客貨兩用車	4	10206	2261	11,230	6,180	1,668	27.0	45,036	25,500	2,915		ABW-5087
		1	小客貨兩用車	4	10206	2261	11,230	6,180	1,668	27.0	45,036	25,500	2,915		ABW-5110
		1	小客貨兩用車	4	10206	2261	11,230	6,180	1,668	27.0	45,036	25,500	2,915		ABW-5112
		1	小客貨兩用車	4	10406	2378	11,230	6,180	1,668	27.0	45,036	8,500	2,915		AKR-5509
		1	重型機車		08312	101		450	312	27.0	8,424	1,700	711		JPQ-747
		1	重型機車		08312	101		450	312	27.0	8,424	1,700	711		JPQ-748
	1	重型機車		08312	101		450	312	27.0	8,424	1,700	711		JPQ-749	
	1	重型機車		08607	147		600	312	27.0	8,424	1,700	711		IMY-943	

臺中市大里地政事務所

公務車輛明細表

中華民國105年度

單位：新臺幣元

業務計畫 及工作計 畫名稱	車輛 數	車輛 種類	乘客 人數 (不含 司機)	購置 年月	汽缸總 排氣量 (立方 公分)	牌照稅 (全年)	燃料使 用費 (全年)	油料費(全年)			養 護 費	車輛 保險 費	車輛 檢驗 費	備註
								數量 (公升)	單價 (元)	金額				
	1	重型機車		08705	101		450	312	27.0	8,424	1,700	711		NQK-769
	1	重型機車		08709	72		450	312	27.0	8,424	1,700	711		NRE-017
	1	重型機車		08709	72		450	312	27.0	8,424	1,700	711		NRE-018
	1	重型機車		08709	72		450	312	27.0	8,424	1,700	711		NRE-019
	1	重型機車		08709	72		450	312	27.0	8,424	1,700	711		NRE-020
	1	重型機車		08709	72		450	312	27.0	8,424	1,700	711		NRE-021
	1	重型機車		08709	72		450	312	27.0	8,424	1,700	711		NRE-022
	1	重型機車		08901	99		450	312	27.0	8,424	1,700	711		FP2-475
	1	重型機車		08901	99		450	312	27.0	8,424	1,700	711		FP2-476
	1	重型機車		08901	99		450	312	27.0	8,424	1,700	711		FP2-478
	1	重型機車		08901	99		450	312	27.0	8,424	1,700	711		FP2-479
	1	重型機車		08901	99		450	312	27.0	8,424	1,700	711		FP2-482
	1	重型機車		08901	99		450	312	27.0	8,424	1,700	711		FP2-483
	1	重型機車		08901	99		450	312	27.0	8,424	1,700	711		J7Z-883
	1	重型機車		08906	99		450	312	27.0	8,424	1,700	711		FA8-682
	1	重型機車		09605	124		450	312	27.0	8,424	1,700	711		6GV-972
	1	重型機車		09705	124		450	312	27.0	8,424	1,700	711		261-DRU
	1	重型機車		09705	124		450	312	27.0	8,424	1,700	711		262-DRU

## 臺中市大里地政事務所

## 公務車輛明細表

中華民國105年度

單位：新臺幣元

業務計畫 及工作計 畫名稱	車 輛 數	車輛 種類	乘客 人數 (不含 司機)	購置 年月	汽缸總 排氣量 (立方 公分)	牌照稅 (全年)	燃料使 用費 (全年)	油料費(全年)			養 護 費	車輛 保險 費	車輛 檢驗 費	備註
								數量 (公升)	單價 (元)	金額				
	1	重型機車		09804	101		450	312	27.0	8,424	1,700	711		251-EJG
	1	重型機車		09906	125		450	312	27.0	8,424	1,700	711		720-GXE
	1	重型機車		09906	125		450	312	27.0	8,424	1,700	711		721-GXE
	1	重型機車		09906	125		450	312	27.0	8,424	1,700	711		722-GXE
		合計				79,910	79,770			759,456	520,200	56,794	4,200	

## 歲出按職能及經

中華民國105

職能別分類	經常支出									資本支出		
	受僱人員報酬	商品及勞務	債務利息	土地租金支出	經常移轉				經常支出合計	投資及增資		
					對企業	對非營利 家庭及機構	對政府	對國外		對基金 營業特種	對基金 非營業特種	對民間企業
總計	81,689	12,208				132			94,029			
01 一般公共事務	81,689	12,208				132			94,029			
02 防衛												
03 公共秩序與安全												
04 教育												
05 保健												
06 社會安全與福利												
07 住宅及社區服務												
08 娛樂、文化與宗教												
09 燃料與能源												
10 農、林、漁、牧業												
11 礦業、製造業及營造業												
12 運輸及通信												
13 其他經濟服務												
14 環境保護												
15 其他支出												

大里地政事務所

濟性綜合分類表

年度

單位：新臺幣千元

資本支出													總計
資本移轉				土地購入	無形資產購入	固定資本形成						資本支出合計	
對企業	對非營利 家庭及 民間機構	對政府	對國外			住宅	非住宅 房屋	營建 工程	運輸 工具	資訊 軟體	其他 機器及 設備		
						406				199		605	94,634
						406				199		605	94,634



主辦會計人員：黃美鈴

機關長官：林至真